京城日報
夕刊
三月十日(火)

すき焼 鳥料理 水炊 本町三 喜樂館横 喜久家 電本壹参八番

大元帥陛下の行幸を仰ぎ 陸軍記念日祝賀 けふ嚴かに擧行さる

【東京電報】偕行社主催の第廿六回の陸軍記念日祝賀會は今十日陸軍戸山學校に大元帥陛下の行幸を仰いで嚴かに擧行された。皇族、王公族各殿下を初めとして、文武官及偕行社員合計一千七百名參列畏くも 大元帥陛下には全員と等しい野戰食にフオークを運ばせ給ひ、光榮に浴した者員は涕へられた奇異の盃のうちに歸出される多難だつた往時の追懷談は自然の苦勞談を互に湧くませた

◇

此の日大元帥陛下には大勳位副章を佩らせられた陸軍將式通常御禮服姿凛々しく奈良侍從武官長御陪乘鈴木侍從長以下供奉の略式自動車御列に召され午前十一時卅分宮城御出門、沿道に集ふ奉迎の民草に御舉手の御會釋を賜はりつゝ同四十五分秩父大將宮を初め各皇族王、公族各殿下、副會長白川陸軍大將以下勅任以上の文武百官の奉迎と戸山學校樂隊の君が代奏樂裡に戸山學校御着、直に白川大將御先導にて本部の便殿に入御あらせられ皇族、王公族各殿下、國務大臣以下各親任官、將官に拜謁を賜はつた正午君が代奏樂裡に同大體操場內の宴會場に臨御遊ばされた

陛下の御卓には皇族、王、公族各殿下、各大臣その他の御陪食者次には招待者偕行社員等の順序で殆ど立錐の餘地ない盛に居並ぶこの時會長白川大將恭々しく玉座前面の壇上に進んで祝辭を奏し終ると同時に大元帥陛下萬歲の三唱が全參列者一千七百名によつて捧げられ、かくて愈々宴に入つた畏くも大元帥陛下にはコールビーフ、鮮菜サラダ、罐詰、干麵麭外二品と云ふ全員と等しい野戰食に御機嫌麗しくフオークをとらせられつゝ、將戰者の交はす懷舊談に微笑まれながら御耳を傾けさせられ、或は御陪食の老將連に御下問を賜はるなど御祖父大帝の御雄圖と御艱難を偲ばせ給ふ大御心は、一千七百の會同者に大なる感激を與へた

午後零時四十分宴は終り大元帥陛下には白川大將の御先導にて再び便殿に入御、御少憩の後兵器大觀に成らせられ技術本部の實驗する各種新兵器を吉田大將の御說明にてつぶさに天覽、次いで戸山學校學生の選拔劍術試合、近衛、第一師團、技術本部、科學研究所、步兵學校、戸山學校の各部を以つて編成する新鋭部隊を以てする精鋭なる戰闘演習を杉山次官の御說明にて詳細に御覽せられ午後一時三十分文武百官の奉送と君が代奏樂裡に御機嫌殊の外麗はしく再び略式自動車御列にて宮城へ還幸遊ばされた

なほ午後六時から陸軍省主催の陸軍記念日夜の集ひが日比谷公會堂で擧行陸谷男、櫻井忠溫少將等の講演、映畫公開等があり、同じく六時から井上、吉田兩大將、二宮中將の講演および凱旋行進曲(淺野大尉作)奉天入城(平山晋江氏作)の二ラヂオ・ドラマが全國中繼で放送される

龍山偕行社に於る 陸軍記念祝宴 林偕行社長の挨拶後 總督の力ある答辭

十日午前十一時卅分より第廿六回陸軍記念日祝典が龍山偕行社で擧行された。十一時四十分振鈴とともに來賓一千餘名二階大ホールに入場、日露戰役に關する感想談あり、先づ南知事金谷範三氏一番槍をつとめ沙河戰役の苦心談を語り、續いて現役大野騎兵大佐は三月十日奉天大會戰に依り日露戰役大團圓となる前數日における騎兵小隊長としての任務および偵察前進命令傳達の決死的苦闘を詳に物語り、最後に今日ある身の感激に堪へぬ人の如く一同の來賓に深い感銘を與へて降壇、最後に朝鮮新聞副社長樋脇四郎介氏は日露戰役當時における京城の狀況をのべ我が軍隊が一般邦人に與へた感激的小例を列擧して內鮮融和の實例を說く午後一時祝宴に入る。齋藤總督は近藤秘書官を伴ひて臨場林偕行社長の挨拶あり之に對し總督は『來賓一同を代表して』と冒頭し『日露戰役當時自分は海軍艦政本部長をつとめてゐたが十日戰勝の通知をうけたときは全く嬉しかつたと同時に嬉しいといふほかに、色々と考へさせられた』と述べ次いで『國民が一致團結してゐる時は常に國家といふものは健全である』と力說し『今日盛宴を開いて當時を偲ぶのも一に日本國民が一致團結して我軍を後援したによる』と皆々肝にすみるやうな痛切な言を述べて今日の祝宴に心と相應しき人の如く、慶賀よく答辭が終り、終つて總督は力をこめて天皇陛下萬歲を三唱、一同これに和し續いて井上職務田次官起立して『陸軍萬歲』を三唱して午後一時盛會裡に閉會した

首相けふ登院 午後一時三十五分に 兩院に挨拶を爲す

【東京電報】濱口首相は十日午後一時二十五分官邸を出で、同卅五分貴族院玄關より登院したが貴衆兩院に對し挨拶を爲すことに決した

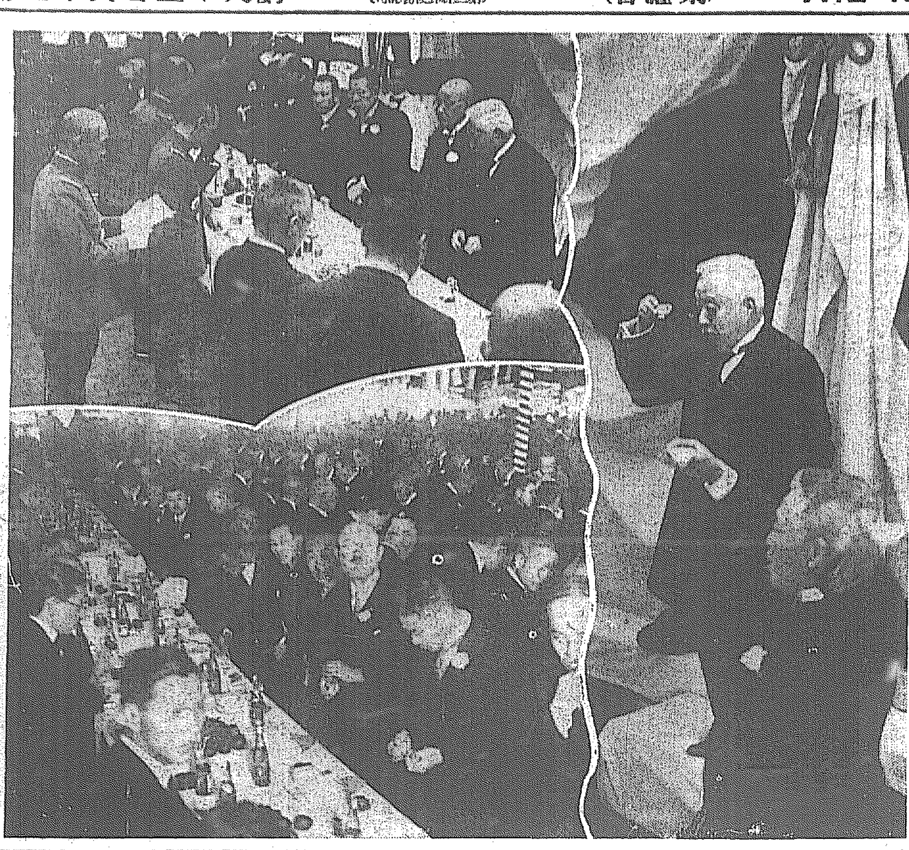

◇—けふの陸軍記念日 寫眞(右)齋藤總督の萬歲三唱(上)林偕行社々長の挨拶(下)祝宴

外地豫算の不成立は 一般會計を根本的に破壞 一閣僚の責任は內閣の危機 道廳問題益々重大化

【東京電報】忠淸南道々廳移轉問題は九日の貴族院分科會で復活に決定し、貴族院の大勢が定まつたので政府では極力與黨を說服して衆議院をして復活を承認せしむるやう努力中であるが、與黨としても面目上簡單に復活を承認する筈なく、假令復活を認むるとしても必らずその間與黨の一部より松田拓相の責任を持出し、惹いては內閣改造の危機を孕むに至るであらう、しかして萬一與黨讓らず、兩院協議會となり特別會計が不成立となれば、それこそ內閣の存立にかゝる重大問題となる、卽ち特別會計不成立となればその一般會計における財源は重大にして朝鮮元資佛國金千八百萬圓、各特別會計で負擔さるべき恩給千百萬圓および繼續預金取扱による手數料增加額一百七十萬圓等三千數百萬圓の繰入不當となり、一般會計も根本的に立直さねばならぬこと、なる、道廳移轉費問題は今や政府にとつて極めて重大になつて來た

痛々しき 濱口首相の面影 與黨內に危惧の念 けふの登院どう映る ◇—一兩日中の政局重視

【東京電報】濱口首相は九日參內御挨拶を言上したのを十日はじめて議會に出席するが、九日記者團と會見したところによれば首相の外見は相當痛々しきものがあるので十日各派議員が病後始めて首相の面影に接すれば意外の感に打たれるかも知れない、殊に與黨側は一つは病後の首相を煩はすべからずとの見地から一つは首相の病狀を以て今期議會を乘り切り得るか否かの不安から、今後における濱口內閣の運命に危惧を抱くものもあると豫想されてゐるが、これは野黨側の首相の議場振如何にかゝるので十日議會出席の模樣によつては與黨內に又も種々の運動が起るものと見られ一兩日中の政界は重視されてゐる

犬養總裁自ら起ち 首相慰問の演說 けふは一切政治問題に觸れぬ 萬事は首相登院を見て

【東京電報】政友會では濱口首相の登院を期として如何なる態度を以てこれに處するかについて種々の議論があり、最高幹部間において愼重協議の結果その對策について左の如く決定した

一、十日首相が登院して衆議院に挨拶を述べたならば、政友會としては大政黨としての雅量を示す意味において一切政治問題に觸れず、犬養總裁が自ら起つて慰問の演說をなし首相に對する儀禮を盡し、在野黨としての武士道精神を發揮する事

一、十一日以降は慰問問題と政治問題を全然區別し、在野黨としての本來の面目を發揮する筈であるが何しろ濱口首相の容態が豫想外によくないから、その容態の如何によつては政府與黨內には勿論、政局に如何なる變化が起るとも測り難い、よつて十一日以後の具體的作戰については十日の首相の登院を見屆けた上で決定すること

擧すべき現內閣不信任案の提出に關しては、一兩日形勢の推移を見たる上徐ろに之が對策を練ることとなつた

犬養總裁の 慰問演說內容 鄭重懇切を極む

【東京電報】政友會は十日濱口首相が登院して衆議院本會議場頭において登院の挨拶を述べたに對し犬養總裁起つて一場の慰問演說を爲すに決定したがその內容は

濱口首相遭難後四ヶ月の久しきに亘る療養の結果、漸く全快せられ本日登院を迎へることの出來たことは邦家のため洵に同慶に堪へぬ、病後の首相には一層御加餐の上國務に盡瘁されんことを切に希望する

といふ極めて丁寧懇切なるものであるが、政友會としては本日の衆議院本會議はこの程度にとどめ、十一日より豫算總會において首相の登院を俟ち夫々質問を爲し、いはゆる第二段の作戰に出づる筈であるがこの病首相を中心として追

複雜な感情 記念す可き日 議場俄然緊迫

【東京電報】沈れ氣味の衆議院も濱口首相の登院によつて俄然活氣を盛返して來た、然も遭難後衆議院初の姿を現はした首相の痛々しき姿へた風采は、首相登院によりて朗らかなるべき院內の空氣に却つて陰慘の氣さへ與へてゐる、野黨の面々また首相の蒼白な顔面に同情と恐怖の感を禁じ得なかつた、さはあれ反面には野黨の猛撃心燃へ來りこの複雜な感情の下に衆議院は開かれた、十日は首相遭難の記念すべき日であると共に衆議院としてもまた記念すべき史的本會議である

衆議院豫算總會 閣僚の出席なく 卅分間にて休憩

【東京電報】十日の衆議院豫算總會は午前十一時二十分開會

武內委員長 豫算總會の質問は本日を以て打切る事になつてゐたが前質問者も多數殘つてゐるから十一日まで質問を續行し、適當の時期に打切り討論に入りたい

と語り

島田俊雄氏(政) 大體異議なきも圓滿な議事進行をはかられたい

と希望し國務大臣の出席不可能なるため同二十五分休憩午後二時開會のはず

道廳問題では 貴院と一戰の覺悟 ◇—民政少壯派中心となり 政府、與黨を鞭撻す

【東京電報】道廳移轉費は遂に貴族院第六分科會で復活さるゝに至り、政府與黨は頗る苦境に立つことになつたが、與黨は飽る迄全員一致をもつて豫算案を修正し道廳移轉費を削除してゐる關係上政府および幹部の軟化を極力警戒し、若し復活案を鵜呑みにする如き事合に立至らば公黨の面目は全く失はれるので、たとひ特別會計豫算が不成立に終るとしても貴族院と一戰を交へ面目を保つべしとする強硬論者が多く、寄り寄りその對策につき協議をしてゐたが十日の代議士會においては杉浦、風見氏等の少壯代議士が中心となつて移轉費復活反對の決議をなし政府および黨幹部を激勵する筈である

議會淨化と 兩黨首會見 正副議長、兩黨幹事長協議

【東京電報】議會淨化に關する兩黨首會見につき九日午後藤澤、小山正副議長は森、櫻內政民兩黨幹事長と會見、打合せを爲したが森幹事長は

何時でも都合のよい時院內で會見した方がよいと思ふ

と答へたので十日更に會合し、その日取りを決定することゝなつた

政友の逆手 院議尊重を楯に 復活案に反對す

【東京電報】忠淸南道廳移轉費は九日の貴族院豫算分科會で復活に決定したので政府も結局承認の模樣であるが、右につき政友會は松田拓相が院議尊重の意味で復活に反對し、今又復活に賛つて再び原案を支持するとなれば無定見無節操の甚だしきもので責任を執るべきが當然であるとの意見から復活案が衆議院に廻附の場合に院議尊重を楯とし復活に反對を表明すると

選擧法改正案 撤回に決定

【東京電報】樞府に諮詢中の選擧法改正案は政府側期間に意見の一致を見ず審議停頓し今議會提出の見込み不可能となつたので政府は過般の閣議の申合せに基づき同日午後同法案を下渡しの奏請手續きを執り之を撤回するに決した

注目さるゝ 減稅案委員長 研究會では 柳澤伯推擧

【東京電報】貴族院の減稅案は

を辭し委員長に推したき旨各派に諮りその諒解を得た、十二日第一回特別委員會において正式決定を見るであらう

同情の裏に無氣味な凝視 緊張と興奮の衆議院 薄日和にも滿員の傍聽者 濱口、犬養兩總裁初の對面

【東京電報】濱口首相の悲壯な決意の登院を迎へて十日の衆議院本會議は今議會のクライマックスとして朝來一抹の不安の裡に刻々緊張と興奮の空氣に醸はれ、與黨側が病首相の護衛には身をもつて當るべく腹を決して右左往すれば野黨は一面同情を現はしつゝも政局の動きを凝視して無氣味な沈默を續ける。この日、衆議院にては本會議を午後一時開議、劈頭濱口首相の挨拶あり次いで犬養政友會總裁起つて一場の慰問演說をなし兩總裁初の對面といふ儀禮的一幕が演ぜられるので、傍聽人は之また早朝から興奮にほゝを光らせ續々詰めかけ、十時頃早くも傍聽席は立錐の餘地もなき滿員である、對面劇に次いで政府は選擧法改正案、牧野法案の重要法案を一氣千里に上程し去らんとせば、野黨また議事引延ばしを策すべく、春とはいへ、くもり勝な薄日和にも拘らず場內は早くも活氣橫溢、政戰の高潮期を示してゐる

戰場に向ふ 老將軍のごと……

【東京電報】首相更生の初登院日十日の首相官邸は春の薄靄に閉されて早朝から緊張を見せてゐる、首相は昨九日參內の疲勞も見せず十日は午前八時起床、同三十分輕い朝食をすませてから廣い春の色新たな庭を約二十分に亘つて散步した、その頃から各秘書官も登院準備に忙殺され、別室には幣原、安達、江木三相以下首相の議會プログラムを協議する等長く暗い空氣に閉されてゐた官邸も活氣橫溢してゐる。それから首相は日本間で中島秘書官から今日のプログラムの報告を受け、正午までは新聞と議會速記錄を讀み耽つてゐたが、正午食事を終つてから夏子夫人の手でフロックコートに着替へ午後廿五分夫人令孃等に送られて病後の首相は戰ひに向ふ老將軍の如き悲壯な面持で議會に向つた

登院後の對策 首相を中心にけさ 政府與黨幹部協議

【東京電報】濱口首相が病軀を提げていよいよ陣頭に起つに際し、十日午前九時から首相官邸の日本間において幣原、安達、江木の三相、及鈴木幹長、與黨側から原、富田兩黨務顧問、櫻內幹事長、山道院內總務、田中前制部長、三木武吉その他の幹部參集、濱口首相を中心に首相登院後の行動につき議會の打合せをなし政府與黨の聯絡結束を期し議會の難局を打開せんとを申し合せこれが對策につき種々協議した

區裁判所の 廢止は陰謀だ 政友代議士會で 飽迄追窮申合す

【東京電報】政友會は九日午後四時四十分院內に代議士會を開き島田總務より區裁判所廢止問題に就き本日豫算總會における中谷君の質問に對して全國六十二箇所の區裁判所廢止、三十三箇所の裁判所支部廢止に依り五十萬圓を捻出せんとすること明らかとなり廢止箇所の發表を求めたところ、『裁判所構成法第十三條に依り司法大臣の權限において行ふ故發表出來ぬ』との答辯なりしも、これは一大非違で許容すべきでない

と述べ次いで熊谷總務も

政府の遣り方は一種の陰謀だ

と說き、秋田總務、田中前制部長、三木道院內總務、小野寺議氏等も非道なる旨論じ五時散會したが政府が該問題に關する答辯を翌日に留保したので、政友會としては飽までこれを追求することゝなつた

與黨一部の唱へ出した 特別會計可分論 道廳費は不調になつても 他の外地豫算には無關係 ◇…今更勝手な議論は成立せぬ

【東京電報】忠淸南道々廳移轉費は貴族院において復活するに大勢すでに決したが、民政黨は面目上同意する譯に行かず兩院協議會においても不調に終らば各外地豫算は全部不成立に終る結果となるので與黨の一部においては特別會計可分論を唱へ出した、卽ちたとひ道廳費が不調になつても朝鮮總督府豫算だけが不成立に終る外他の特別會計豫算には影響をおよぼさないといふにあるしかし之は明治三十三年第十五議會、大正二年の第五十二議會において特別會計は不可分なる事に決定してゐるから、今更可分論は成り立たない、結局は濱口首相が與黨を說服して同意せしむるより外はないとされてゐる

貴族院豫算總會 裁判所問題紛糾

【東京電報】貴族院豫算總會は十日午前十時卅分開會

山岡萬之助氏(研究) 區裁判所六十二箇所の事務停止により五十萬圓の經費を節減したのは事實か

渡邊法相 區裁判所の事務停止によるもの三十六萬圓ばかり支部事務停止によるもの十五萬圓程である

山岡氏 六十二箇所の裁判所事務の停止による節減額は今回の抵當證券法實施と關係あるものと思ふが如何

法相 兩者は何等の關係はない

山岡氏 然らば區裁判所事務停止を行ふべき法律的根據は如何か

法相 今回は經費節減のため定員減少より生じたるもので告示による停止である、而して一の裁判所の事務はその地方裁判所長がこれを他の裁判所に移し得るといふ裁判所構成法第十三條第二項の解釋に依り司法大臣はこれが權限ありとして今回斯樣に定めた

前田利定子(研究) 法相は六十二箇所の區裁判所の事務を停止するといふがこれはその地方に重大な利害關係があると思ふ、而して法相はこれに關し何等の說明をなさざるは親切を欠くものに非ざるや、此の際此の案は更に分科會に移して審議されたい右動議を提出する

法相 全國二百八十二箇所の裁判所中比較的取扱件數の尠いところであり、地方民に左程利害關係のない地方における區裁判所を司法大臣の責任において告示を以て停止したのである、卽ち一年の取扱件數、百件位のものを停止することに定めた今回の事務停止は從來の慣行にも從ひ閣議にもかけずに行つた、將來財源の出來た時は又再開させる考へで進んでゐるのでこれを說明せざるがため豫算審議に不都合があるものとは思はなかつた

前田子 今回の事務停止に反對するものではないが、從來の參考に依れば僅々二三ヶ所の事務停止に過ぎなかつた、今回の如く六十數ヶ所を停止することは並に事務を引繼ぐ裁判所の關係などは決して安心出來ない

花井卓藏氏 山岡君は第二分科の審査を不充分だといはれた自分は分科の委員として一言しておきたい、分科においては裁判所事務停止の事情は全く知り得べからざることであつた、又知るべき材料を配布されず殊にこれが抵當證券法案の財源と關係あるなどといふことは更に知り得べからざることであつた、從つて吾々は審議上盡さざるの點なしと斷言する

法相 抵當證券法を固執すれば歲入が歲出より多いことになるのであつて裁判事務停止に依る經費は抵當證券法案に關係ないことが諒解されると思ふ

阪本彰之助氏(同和) 從來は區裁判所の廢止開設は議會に諮つたか

法相 區裁判所の廢止又は新設は必ず法律に依らなければ出來ない、今回のは只一時的の事務停止で一の單純なる行政處分である

八條隆正子(研究) 前田子の唱へた第二分科會審査の動議に贊成する

大津淳一郎氏(同成) 前田子の動議に反對するものである

花井氏 今回の事務停止により裁判所は名に於て存し實に於て廢止するとに解釋してよいか

法相 登記事務の如きは從來通りだが裁判はなさない

花井氏 實に於て廢すると言ふことになれば重大なる案件で法相の處分は裁判所構成法の精神にも反するものと言はねばならぬ

法相 私はこの處分を構成法の規定に照して同法の精神に反するとは考へてゐない、構成法第十六條の第二項を解釋するも左樣に考へる

山岡氏 裁判所構成法第十六條の二規定を擧げて法相は說明をされたがこの條文は本問題を解決するものではない、その地方の裁判所長に許された權限である

法相 從來の慣行によるも第十六條の第二項は斯る問題に適用ある條文であるといふことに解釋してゐる

ことにおいて採決に入り前田子の動議は多數をもつて可決し第二分科會は直ちに再審査をなすことに決定し豫算總會はそのまゝ暫く休憩することゝし阪本彰之助氏と第六分科主査小松謙次郎氏との間に質疑ありて午後零時四分休憩午後一時半再開の筈

首相全快に 總督の祝電

九日濱口首相より齋藤總督宛『病氣全快す、幣原外相の臨時首相代理解任す』と公電あり、總督は十日濱口首相に宛て 御病氣御快癒、國政に鞅掌せらるゝ との祝電を發した

會

◇向上會 修養團主催の向上會は明十一日午後七時半から青年會館の朝鮮修養會館において開催

一、日露戰爭を回顧して 陸軍大佐 松田四郎氏

一、明るき人生 聯合會理事 中山直雄氏

人

◇洪承均氏(忠北知事) ▲西岡芳次郎氏(同官房主事) 十日朝入城

◇金瑞圭氏(全北知事) ▲池上儀三郎氏(同官房主事) 同上

◇能見喪太郎氏(無線局社長) 十日朝退城

◇山名正雄氏(城津電氣會社技師) 十日朝入城朝鮮ホテル

◇多田吉鐵氏(京城覆審法院部長) 同法事務視察のため今回歐米各國へ出張を命ぜられ十四日午前十時京城驛發東上四月九日橫濱解纜の箱崎丸にて渡米の豫定

航空往來(十日出發)

下り ▲裵興魏氏(大連へ) ▲馬場賢氏(同上) ▲朴勝讚氏(同上) ▲原幸三氏(平壤へ) ▲泥堂勝氏(同上)

上り ▲非抗新之助氏(福岡へ) (十日到着)

上り ▲內藤雅男氏(大連より) ▲中野瑛逸氏(同上) ▲渡邊道夫氏(平壤より)

東雲小唄

四面にあり

青訓所員の査閲

上は鮮銀前の閲兵、下は安藤府尹の萬歳唱和

敵機襲來のサイレン 警鐘鳴りひゞく
けふ陸軍記念日に 平壤の大防空演習

【平壤特電】陸軍記念日の十日平壤における朝鮮半島空前の大防空演習は午前九時より開始された。これより先き瑞氣山の上に高射砲四門、聽音機、その他を配列、高射機關銃は九日夜の如く府內四箇所に配置、步兵隊は船橋里方面に陣をしき、飛行隊の飛行機は戰備を整へ、偵察隊、在郷軍人、消防隊、消防組、青年團員、救護班等はそれぞれ配置につき同九時モーターサイレン、警鐘に依り敵飛行機の來襲は傳へられ、間もなく敵の戰闘機二機は新義州、鎭南浦方面より來襲、爆彈瓦斯彈を府內要地數ヶ所に投下し火災(模擬火災)は數ヶ所に起り高射砲高射機關銃は敵機を射撃、戰闘機は敵機を追撃、敵步兵軍は船橋里方面から我が步兵を追擊して瑞氣山に迫り全市は大戰場と化したが同十一時閉戰、ついで步兵七七聯隊營庭において當村旅團長は在鄕軍人會各部隊を閲兵、園田知事、大島府尹は青年團その他を檢閲終つて午後一時半から公會堂において官民合同の大祝賀宴を張つた

書記の費ひ込み

元山府城洞六番地國際通運元山支店書記大塚辭計男(三)は國際通運から文平丸文運炭居主任として駐在會計事務に携はつてゐるを奇貨とし昭和四年十一月末頃から同六年七月末までの間に四千三百七十餘圓の大穴を明けその內三千九百圓餘を横領費消しゐること發覺、元山檢事局谷田檢事の取調べを受けてゐたが九日元山支廳の豫審に附された、聞く處によると右大塚の社金費消事件に關聯して或は意外な方面に事件は擴大するやも知れず

太平丸の公判

收賄事件が御祭物として摘發されるやの噂もされてゐる(元山)

船體を塗り替へ或は機關を五十馬力に取り替へる等あらゆる手段を弄して監視船の目をくらまし密漁をほしいまゝにしてゐた太平丸の密漁事件公判は六日元山支廳で行はれたが檢事求刑通り左の如く判決の言渡しがあつた
懲役十ヶ月 追徵金三千七百圓 川治 文雄
漁具沒收
罰金七十圓 川上 女義
同 河本宇一郎

チヤツプリン ベルリンへ

【ベルリン九日發電】喜劇王チヤツプリンは八日ロンドン發九日ベルリン到着の豫定である

山口高校の左傾學生 拾數名を一齊檢擧
發賣禁止の戰旗購入から 山口檢事局動く

【下關電報】最近山口市內において發賣を禁止せられてゐる戰旗を所持せるものが散見、又昨年十一月七日ロシア革命記念日に山口高等學校內に不穩ビラを撒布したものあり當局では同校內左傾學生の所爲と睨み花蔭中去る一月二十七日小荷物を山口憲兵隊員が怪しみ調査した結果內部より戰旗三十九冊を發見取調べの結果神戶市東實合(中略)十日山口檢事局…

時局を標榜し 平北でも强盜
碧蹄館で捕はれた 强盜片割れの自白

【義州電報】去る二月廿八日午後九時二十分頃二人組强盜が高陽郡碧蹄面官山里二三五雜貨商鄭仕敦(三)方に押入り拳銃、短刀を主人に突きつけて脅迫し現金十圓五十錢を强奪し時局標榜し…碧蹄館で逮捕された王郡義海強盜鄭國武方里一二六…(…)は嚴重な取調べの進むにつれ去る二月二日午後九時頃目下逃走中の共犯と共に平北義州郡古城面黑門里洪某方に侵入し吾々は海外より派遣された者である軍資金を出せと時局を標榜し現金十圓を强奪して逃走した旨を自白したので共犯逮捕に全力を擧げてゐる

仙波少將の講演……昨夜本社來靑閣で婦人のために

撫順東郷坑發火 日支人八名死傷
ガスのため吹き倒されて 三名は遂に死亡す

【撫順電報】八日午前零時四十分東鄕坑で自然發火あり發火箇所の密閉作業に當つた日支人八名はガス燃燒の爲め吹き倒され支那人二名即死し、三名負傷、日本人三名は火傷を負ひ直ちに撫順病院に運び應急手當を加へたが中一名(三浦保吉)は今朝二時死去した。なほ同箇所の閉塞作業は九日午後四時完全に終了されたが、採炭には影響はないと

奉天へ逃げて來た 四百名の朝鮮人
支那官憲が不良團と通じ 農民組合員を壓迫

【奉天電報】滿洲某奥京方面に在る朝鮮人が續々奉天に逃れ來りすでにその數四百名に達するが右は興京方面にある國民府(朝鮮○○の不逞團)と國民協會(朝鮮人小作人組合)との反目によるものにしてその逃れ來れるものは農民組合のものである蓋し國民組合は不逞團の軍費調達に堪へず朝鮮人農民等によつて組織されたもので奉天青林両省各地に多數存在するが朝鮮人共産黨の利用するところとなり近來共産的色彩が濃厚となつたので支那官憲の睨むところとなつてゐる過般朝鮮人における朝鮮人共産黨の發生以來支那官憲はこれを壓迫するに國民府の不逞朝鮮人を利用しつゝありこの結果右事件は發生したもので府官憲は農民協會には多數の農民もあるのみならず在滿朝鮮人の安否に重大關係あるので調査の上支那官憲に嚴重抗議の筈である

青森八戶地方の地震

【青森電報】九日午後零時五十分の激震により青森縣八戶地方の被害は
被害戶數 百八十四戶
同 四百八十四戶
(損害四萬四千餘圓)
道路の龜裂 數ヶ所
なほ三本松で女一名屋根から落ちて負傷した

女敎員上りの 放火犯の判決
懲役五年を言渡さる

保險金欲しさに前後三回にわたり附近に放火して本町署に檢擧された元女敎員上りの年增女―府內並木町一八二化粧雜貨商中尾定代(三)は十日午後零時半山下裁判長から檢事求刑通り最低刑の懲役五年の判決言渡しがあつた、なほ裁判長はこの判決に對し不服があれば五日以內に控訴することが出來る、然し自分の胸に答へてやつて擧がないといふ確信があれば控訴しなさいと附言した

山岸氏釜山へ着く

オートバイで伊勢參りのため七日朝京城府廳前を出發した府內本町一丁目山岸鐵次郎氏は道路不良のため七日大田、八日大邱に宿泊の上…

米國の二大選手 四月中旬に來朝

(上)ロザートー氏
(下)シムプソン氏

【東京電報】オリムピックを控へた今春の陸上競技界を賑はすべく日本來朝を傳へられてゐたロザートー、シンプソン兩アメリカ選手は來る三月二十六日シドニーを出帆四月十九日長崎着の郵船北野丸で來朝することに決定したなほ來朝を傳へられた中距離のカイザー選手は來朝せぬこととなつた

電車軌道に 酒の洪水
トラックが顚覆して

九日午後四時三十五分府內南大門通四丁目朝鮮ビルデイング前で京城驛から酒樽四斗入八個を積んで走行中の黃金町二丁目丸二運送店所有トラック(京一四四九號)運轉手北郡貴秦(二)が北米倉町から南大門市場に入るため大通りをつき切つてゐる府外劍嶋里八〇柳昌烈(二)の自轉車を避けんとして左に急カーブを切つたところその反動でトラックは地ひゞきたてゝ電車軌道に顚覆し積載の酒樽は道路に亂れ飛び鏡が拔けて忽ち附近は芳香馥郁の酒の洪水と化し、折柄のラッシュアワーに上下線とも數十臺の電車は停車して一時は大騷ぎを演じた

死者四十三名 負傷七百名

【ベルグラード九日發電】今迄判明のユーゴースラビヤ南部地震死者は四十三名負傷七百名地震回數二十四回でウドヴォ村を加へ九村荒廢に歸しその他の南部諸地方も人畜の被害あつたと報ぜらる

噂を裏切つて 行列御見物
お揃ひで 伊太利皇太子殿下

【トリノ(イタリー)九日發電】最近御仲不和を傳へられた伊太利皇太子同妃兩殿下はさる模樣も拜されず九日御揃ひにて當地御所露臺に立たれ本日大歡迎に正式任命のマウリリオ・フオッサチ大僧正の行列を御覽遊ばされた、市民は兩殿下を拜し萬歲を唱へた

並木町の火事 二棟を燒く

十日午前四時府內並木町四七、貸座敷業江山樓金燮成方より出火、同家の日本建二棟を全燒し同五十五分鎭火したが、附近一帶は有名な私娼窟で曉の夢やぶれた女が取亂した姿で右往、左往し大騷ぎであつたなほ發火原因取調べ中であるが、損害は建物千五百圓、物品千百圓である

二少年殺し 送局

既報去る二月十七日鍾川署の手に依つて逮捕された謎の二少年殺し犯人である忠北鍾川郡梨月面沙谷里一一五四兩班與職李奎吉(三)は西大門署に押送され嚴重な取調べと實地檢證中であつたが取調べも終り十一日一件書類と共に京城地方法院檢事局へ送致されることゝなつた

三つの疑獄公判
六月一日から始まる

【東京電報】賣勳、私鐵、越後鐵道、民政の合同疑獄事件は天下の耳目を引いた私鐵事件は第十九回公判を以て二十六日結審、賣勳、越後鐵道事件は公判期日の組合せに就ては東京地方裁判所でも非常に苦心してゐたが十日午後左の通り決定した
動勳事件公判
六月二十二日を初日とし以後九月迄十數回
私鐵事件
七月十四日より十月五日迄の間に二十數回
越後鐵道事件
六月一、二、三、八、九、十、十一、十二、十三の各日
合同疑獄事件公判

麻雀が高くなる 今が絶好の買ひ時
申越次第型錄急送
黃金町二 麻雀莊

高麗共產黨 けふ豫審終結
九名とも有罪決定

【東京電報】高麗共產黨事件の九名は二十日昭和四年十月から六月下旬にかけて檢擧された金錫淵外八名は東京地方裁判所豫審判事から起訴された同所兩判事の手もとに送達された決定書を今日公判に附付され決定で…

長谷川町の小火

九日午後四時十分府內長谷川町一〇〇番地長谷川某方から發火、執事場押入を焼いたのみで鎭火したが、原因は隣家の煙突の火が煙突に飛びうつたものらしく損害は十五圓

滿員の御禮に
富士野一黨日延べ 十一日から引つゞき

劍劇界の寵兒として京城劇壇の人氣を浴びてゐる富士野九郎とその一黨の朝日座開演は十日間に亘り連日連夜大入をつゞけてゐたが多數押寄せるファンに滿足を與へること困難とあつて、止むを得ずこゝに滿員御禮のため十一日より更に引續き日延べ興行することゝなつた。出しものは劍劇ファン好みもあつて次のプログラムで上演する

朝日座替り (十一日から)

一、哀話『御殉難』二場
二、喜劇『歌劇レヴュー』『小松嵐三と馬子の唄』二場
三、劍劇『荒神山の血煙』四場

三成精米所燒く

【平壤特電】十日午前五時二十分頃平壤府倉前里三成精米所工場より發火し同工場および倉庫三棟を全燒附近の人家一戶全燒、一戶半燒、同七時鎭火した損害二萬八千圓

運動會の魁

春めいたと思つたらもう運動の話である、府內の藥屋さんの運動會は四月十九日の第三日曜日奬忠壇で擧行ときまり準備中であるが間もなくランニングの練習をする子僧さんの姿が街頭に見られるであらう

メガネは中村 本町一丁目

誘拐魔捕はる

府內中林洞一四九金光順(二)は常に無智な婦女を欺き誘拐を常習としてゐたが昨年九月黃金町四丁目飯屋朴金粉方に止宿してゐた朴龍真(二)の獨身で求婚せんとするのを奇貨として巧に甘言をもつて欺き夫婦約束をなして暫く同棲してゐたが、いよ〳〵牙を現し二ヶ月後には必ず身請するからとて前借百六十圓で二ヶ年の契約で城南本町料理店張京旗方に酌婦に賣飛ばしてゐたと發覺九日本町署に逮捕された

明日のラクビー

西部ラグビー蹴球協會主催第二回春季對抗試合十一日の番組は左の通り
△十一日(水)午後二時から京城電氣對京城醫專戰(レフエリー前田氏)
△同午後四時卅分から鐵道局對京城法學專門(レフエリー鵜氏)

明十一日より 越
新學年の春を迎へて 學用品賣出し
希望に燃ゆる輝かしい新學期も愈近づきました三越では新入學や進級の御用意、又は御祝ひに好適な學用品類を嚴選して豐富に取揃へましたどうぞ御用命を賜りたく偏に御願ひ申上げます
……月末まで・三階文房具圖書賣場にて

春の新型子供服陳列會
可愛いゝお子樣方の輕ろやかな春の御裝ひの御用意に、新製品を取揃へ
……十八日まで・四階ホールにて

小倉地通學服賣出し 三階洋服部
三越獨特の入念な仕立に依る堅牢、輕快な通學服を提供
一年生 二、二〇・二年生 二、三〇・三年生 二、五〇
四年生 二、七〇・五年生 二、九〇・六年生 三、一〇

實用腕時計賣出し 四階貴金屬部
御進級や御入學の御祝ひに相應しき腕時計を特價提供
瑞西製クローム十型(男持) 七、八〇・八、〇〇・九、〇〇
(女持)
瑞西製クローム八型 八、〇〇・一一、〇〇・一五、〇〇

優秀洋服地陳列會 三階洋服部
―英國著名會社の製品並に優秀國產品のうちより一九三一年の流行生地の粹を選び、縞柄、無地其他各種豐富に取揃へ陳列―

春の社交服陳列會
小紋錦紗、御召
……十八日まで・二階にて
咲く花に魁けて―はやくも春衣裳の數々が豐富に新着―春の御裝ひは三越へ

新柄半襟陳列會 二階
染帛し等に新技巧を見せて柔らかな春の氣分を表徵せる新柄品を取揃へ

春の片側帶陳列會 二階
染に織に清新な意匠を凝せる逸品揃

小鳥の會
長閑な小鳥の囀りに春は訪れる ―今回温室に小鳥賣場新設―
春の盆栽陳列會
ギヤラリーにて

感觸爽やかな…… セルは三越へ
四階ホールにて引續き セル新柄陳列會を開催

京城 三越

謝近火御見舞
京城工務所
所主 細江爲太郎
京城府初音町二〇九 電話本局二六九三番

謝近火御見舞
兼光英輔京城支店
濱岡辰朗
京城府旭町一ノ二九 電話本局四五八二番

謝近火御見舞
吉富直豐
京城府旭町四十一番地

謝近火御見舞
大塚質店
京城府初音町二百十一番地

英語 鮮語 生徒募集 夜間教授
四月より新學期開始 申込三月中
英語科 二ヶ年修了中等程度第一學年五十名第二三學年補欠若干名
鮮語科 四ヶ月隨時講習
太平通一ノ二五
京城基督教青年會學校

生徒募集 私立 京城中等夜學校
修身、國語、漢文、英語、數學、地理、歷史、簿記、法制、經濟
入學志望者は至急申込まれたし
(四月一日始業)
郵券添附あれ
京城南米倉町

產婆生徒募集
內務省指定 九州產婆學校
福岡市上土居町一番地 卒業者ハ無試驗開業ノ特典有

產兒制限
…

●ゴウラン ノーシン●

學生用腕卷時計大特價賣出中
京城府本町二丁目 標準時計 Ⓜ 村木時計店 電本四七一・四七二

先づ鮮産經濟に品質の撰擇
タイル界の革命!!
多年研究の結晶として世に現れた
大理石タイル
世界的評價ある城津產大理石に高級セメントを配し獨特の技巧を加へ製作せるものにて優美堅牢從來の陶器製タイルと異なり極寒に抵抗し龜裂剝離等の憂ひなき絶好容易
浴場、洗面所、陳列臺、腰張用、其他裝飾用として最適品
咸北城津本町(電話一〇一番)
製造發賣元 黑田商會

京城本町二ノ一・電本二三八
朝鮮代理店 貴生堂
支那決明子 ハブ草茶

樂箇、ず浜畬ン等には水壽を御利用下さい

スポーツ・シーズンを迎へて（上）
陸上競技聯盟生れよ！
總督府　久富生

スポーツと青春

山も河も野も陽春の光を浴びて北叟笑んで居る陽氣に満々しく、お互に伸びくと笑を交してゐる。總ての人もあらゆるものも小波一つなき平和さである。待ちわびたスポーツのシーズンは來た。世をあげてスポーツを謳歌しスポーツマンを讃讃する時、眞のスポーツとスポーツマンの營養とを一般社會人に徹得せしめる必要を感じる陽春のスポーツ・シーズンを迎へて多事多難なる時協調と協力によつて眞にわが朝鮮の一青年として立派なアスリートの輩出に留意していたゞきたい。しかして總ての人も全ゆるスポーツマンも胸襟を開いてこの春のすがくしい笑を交はしたい。

青春の時期において最も光彩を放つものはそもくなんであらう。青年は感激と理想とによつて生きるもの、その心身においても大なる力と靭氣とを有してゐるものである。しかして人生といふ最後のゴールに向つて邁進する雄々しい姿こそ青年のすべてであらう。陸上競技！否！すべてのスポーツは彼等に偉大なる精神と體力とを與ふるものである。満身の力を提起して正々堂々の陣をもつて勝利の榮光にひたつた時！その時の感激こそスポーツ以外には求める事が出來ない。感激！邁進これ青年の持つ特徴である。

スポーツから何を得べきか

あらゆるスポーツを通して先づ第一に考へなければならぬことはスポーツと健康との關係である。スポーツを行ふ人と單にこれを觀覧する人との間にはいふまでもなく相當の區別を設けなければならないのである。室内娯樂とスポーツの如き戸外娯樂との何れが觀覧者に對してよりよく衛生的であるかを考へる時、スポーツと健康の關係は觀覧者にもおよぼすことを認めなければならない。この問題は主としてスポーツマンの側より考へて見る。

たとへばウインタースポーツ即ちスキー、スケート、ラグビー等々の如き寒氣激しい戸外に於て行はるゝが、寒氣によつて傷害する缺點は存在するとも活動能力がない爲め決して感染する事がないと醫學者はいつてゐる。また日光直射の下に於るスポーツは最も有効なる健康増進法であるといふ事はいふまでもなく明なとである。何社會全體がスポーツを奬勵するゆゑんのものはこれによりて國民健康が維持せられ、かつ向上されるからである。スポーツの爲めには個人も社會も相等の費用を惜まないのであるがそこに健康増進といふ報酬のある事を思へば、決して無益の負擔ではない。若しスポーツの普及により國民の健康狀態を改良する事が出來れば財政上から見ても大なる利益である。第二に考ふべきこととしてはスポーツが私共に健全にして健全なる娯樂を與へるといふことである。娯樂を要求するといふことは人類一般の通有性であつて吾人はこの要求を抑止する何等の理由をも有たない。然し現在人間に要求されてゐる娯樂の中には不健全なるものもあり、不道徳なものもある。これ等の娯樂を直ちに抑止することは出來ないにしても漸次これにかはるべき健全なる娯樂を以てすることは決して不可能ではないであらうと信ずる。最近吾が國におけるスポーツを觀覧するもの行ふものも著しくその數を増加して來た。國民全體がスポーツによつて娯樂を得る様になればそれだけ不健全な娯樂を抑止する傾向が著しくなると思ふ。

スポーツによる第三の收穫は修養である。スポーツは一種の平和的闘爭である。敵味方と分れて兩々相爭ふ時そこに野蠻性の露出が免れ難い。かゝる場合においてなほ節制を守り人間としての品位を保つべしといふのがスポーツの私共に命ずる所である。如何に平静な人でも競技の時に興奮すれば忽ちその理性を失ふことになる。然しスポーツは私共を訓練して敵味方となつて爭ふ場合にはなほ紳士的態度を維持することを敢へて與れる。されば道德性の發揮は運動場において最も困難であるが故にスポーツによつて修養を行ふことが適當の順序であり、かつ最も有効なる方法であるといふのが私の主張である

痘瘡豫防の心得（下）
本府衛生課長　西龜三圭

この程度を以てやれば三年乃至五年の間は免疫がある。即ち痘瘡に罹ることを免れる。これは勿論人によつて短い人もあり、長い人もあるが、大體三年から五年であります。

それ故に既往の豫防をするのには三年乃至五年毎に種痘を行ふことが必要であります。併し又痘瘡の病毒が非常に强い時分には種痘して後二年以内にも罹る場合があるのですから流行の際は一年以内に善感した人を除いてそれ以外の人は悉く種痘して置くことが必要であります。

◇

こゝに特に御注意願ひたいのは種痘が善感したにも拘らず間もなく痘瘡に罹つたら種痘の効力がないのだといふ非難を流行の時に屡々耳にするとですが、これは種痘の學理を知らない人の非難であつて間違ひであります。善感してから後の免疫になるのには約十三四日かゝります。若完全に免疫が出來る以前に病毒に接觸する時にはやはり罹病し得るのであるます。さうしてこの感染した人が發病するまでには十數日の潜伏期があるから四週間以内に發病するとが屡々見受ける。種痘しても善感後四週間以内に發生することは決して少くないのですが、これは免疫の關係上已むを得ないのであります。今回の患者の中に善感後發病した者があるが、これもその一例であります。しかし善感後一ヶ月を經過すれば殆ど罹病することはない、罹病することはないと申して差支へないのであります。

◇

種痘上の注意について簡單にお話致します。

一、種痘後數日間は風呂に入れませぬから前日入浴して置くことが必要です。

二、種痘した所は搔いたり、或は强く擦つたりしてはならない。出來るならば輕く繃帶をして置くことが必要です。

三、種痘後一日以内にその所が赤くなつたり、或は痒くなつたりする場合には多く種痘が出來ないのです。その人の身體にまだ殘つてゐるからさういふ現象が起つてくるので出來ないでも差支へはない。善感する場合には二日三日は餘り變化がないが、三四日頃からその所が赤くなり初めて種痘なりへた者は段々膿を持つて膨れて參ります。大人の二期種痘の者には膿を持つやうなことは甚だ少いのです。

四、故に善感と不善感、ついたかつかないかを検査するには種痘後六日或は七日頃が最も適當なのであつて從來の經驗によればよく、慣れない人が善感と不善感とあべこべに見ることがあります。種痘の規則には六日乃至七日と規定してあります。

五、現在朝鮮の種痘規則は内地と違ひ、内地は第一期が一歳未滿第二期が行年十歳、流行の際には別に臨時種痘を致します。朝鮮の種痘規則は一歳未滿、行年六歳、同十二歳、それ以外は流行の際に致します。

第一期は生後九十日以後の者は除外されることになつておりますが流行の甚だしい地方においてはこの九十日未滿の者にも種痘を行ふ方がよいのです。併し小さい子供のことですから種痘した場所は特に綺麗にして置かなければならないのであります

◇

私の話は大體これで終りますが、一口に申せば第一が種痘を早く受けること、第二が、疑はしい症狀があつた場合には成るべく醫師の診察を受け若し痘瘡であつたならば、病毒の散らぬ中に早く隔離し又その周圍を嚴重に消毒しなければなりません。

どうか皆様も右申したことは充分に御理解下され一日も早く京城から痘瘡の終熄致しますやうに御援助を願ひたいと存します（完）

榮養問題の重大なわけ
社會人類の幸福の爲め榮養研究を徹底させよ

食物は吾々の日常生活上最も大切な要素即ち衣食住の一としてもつとも必要なものである。その食品中に含有されてゐる榮養について最近の研究によれば同一の榮養素であつても食物の種類によつてその榮養價をことにする事が屢々ある。特に蛋白質においては動物性蛋白質と植物性蛋白質とは甚だしくその榮養價をことにする事が確認せられたのである。即ち各榮養素は化學的組成をことにするに從ひ榮養價に差異を生ずるものであるから各榮養素を等量に含有する食品であつても榮養素を等量に含有する食品であつても榮養上必ずしも同一の價値を有するものと斷定する事は出來ないのである。食品の榮養價は單に分析のみによつて決定し得るものでなく、更に進んでこれ等の物質を構成する各成分を精密に分析定量し、同時に動物試驗によつて、一々その榮養的効果を觀察して決定せねばならぬ、しかもすでに吾々の知つてゐるやうに榮養素中には不安定であるビタミンの如きものがあつて化學的處理を施す事不可能なるものあるにおいてこの研究を益々困難ならしめ完全の域に達する日は誠に遼遠であるといはねばならぬ

かくの如く食物は人間生存上必ず必要のものであるが現今の際に就職難起り加ふるに貧富の懸隔甚だしく生活問題の喧しい時に當り完全なる榮養素を有する安價食品を得て調理のよき方法により食慾を增進し消化を補助し身體發育を正常ならしめ、かつ各種疾病の豫防並に治療方法を解辯するは個人の生活および榮養問題は勿論經濟救濟上より見るもまた食糧政策上より考ふるも甚だ大問題である故に國家は勿論各個人でも社會人類幸福の爲めに飽くまで榮養研究の徹底を期せねばならぬと思ふ（醫學博士野尻蒼知氏談）

森ノ春（一）
昭六ノオ話　第一話　岩本善併文　岩本正乙畫

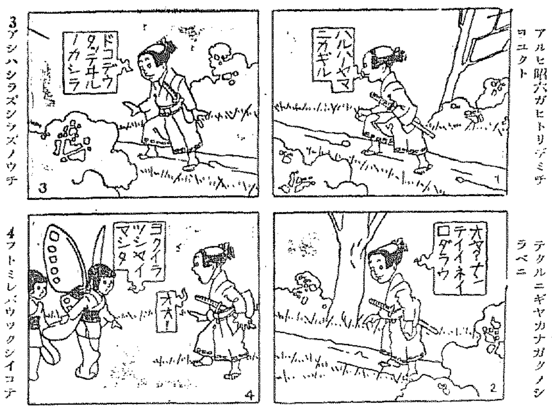

1 ハナノツボミモノクランダアルヒ昭六ガヒトリデミチヲユクト
2 イヅコカラトモナクナガレテクルニギヤカナガクノシラベニ
3 アシハラズンシラズノウチニ、ソチラヘヒキツケラレ
4 フトミレバウツクシイコテフガ、ジブンヲマネク

腸結核　原因とその療法

腸結核は傳染性の病氣であつて總ての病氣中最高位を占め全人類の約七分の一は結核で死亡するのである。死體解剖の統計によると約その六十パーセントは結核病の存在を認める事が出來るこれを見ても結核病が日常如何に吾人々類の生命を脅かしてゐるか想像出來るであらう。この恐るべき結核病は人體のほとんど總ての臓器を冒すものであるが、そのもつとも多いのは肺臓であつてその他色々の臓器が冒される事も決して珍しくなく、時々冒されて結核性の症状を起す。これがいはゆる腸結核といふものである。

◇

腸結核の原因は色々あるが、一番多いのは肺結核から二次的に併發する場合でその外腸結核又は他臓器の結核から起るものである初期の腸結核患者の咯たんの中には餘り結核菌はないが、結核が段々進んで二期、三期と末期に近づくに從つて、段々結核菌は咯たんの中に殖えてくる。そのやうなたんをしばくのみ下してゐると遂に腸の中で結核菌が繁殖してくわいようをつくるやうになる。普通は少し位菌をのみ下しても胃の中の胃酸は殺菌力を持つてゐるから、直ぐ胃内で殺されて仕舞ふが餘りたびくたんをのみこんでゐると、特に空腹時等では胃酸は分泌されてゐないから、こんな時には菌は殺されないで腸に行つて繁殖するわけである。であるから豫防法としては咯たんをのみ込まないのが第一である。誤つてのんだら何か直ぐ食べることである。さうすると食物の刺戟で胃酸が分泌されるから菌が殺されることになる。

◇

次に健康な乳兒や幼兒が時々腸結核に罹ることがあるが、これは主に結核に罹つてゐる牛の乳や肉又はチーズ、バタ等を攝つたために起ることがよくあるので、母親はこの點によく氣をつけなければならぬ。牛乳は完全に煮沸消毒をして販賣するやうになつて居るが、なほ念のため各家庭に於いても煮沸するやうに心がけて置くことが必要である。

◇

療法としては第一食物に注意せねばならない。即ち消化しやすくて榮養に富んだものを選び、かつ鹽を加へて調理し有害物を除かねばならない。そして食事の度數を增して一度に少しづゝ食べる方がよろしい。脂ぼう多き物、酸味のもの、刺戟强き好物、筋のある肉等はよくない。牛乳、重湯、くず湯、かゆ、を主食として鶏卵ソップ新鮮な脂肪少き魚肉等が適當であるが、長い經過のものには餘り食物が片寄るとそのために衰弱するから適宜色々のものを調理したがよいであらう。

◇

薬物療法としては收れん劑さく酸鉛、鎭痛劑等色々あるが、これは醫師の指導の下に服用しなくてはならない。腸結核のために腸が狹くなることがよくあるが、これは外科手術をするより外に方法はない。

各國別に見た世界の癩患者數
支那が首位、日本が次
早期に診療隔離せよ

癩病は一般では遺傳病のやうに思はれてゐるが、これは傳染病である。しかし、その潜伏期は三年乃至七年である、その傳染の經路は蚤、蚊等の媒介殊に鼻口からの黴菌の侵入による事が最も多いと見なされてゐる。

この癩の豫防法としては常に住所身體を清潔にするとが先づ一番で、罹病したならば早期において診療を受けると、又癩療養所は必ずせねばならぬ。

次にこの癩病患者數を世界の各國別に見れば左の如くである。

	罹病者數	人口千人に付き
支那	一、〇〇〇、〇〇〇	二、五〇
日本	一〇二、六五〇	一、六四
英領印度	一〇二、五一三	〇、三二
印度支那	三六、〇〇〇	〇、二四
埃及	六、五三三	〇、三八
フイリッピン	五、三三三	〇、五九
ジアバー	四、四〇〇	〇、一六
キューバ	一、五〇〇	〇、五三
アルゼンチン	一、〇〇〇	三、〇〇

映畫と演藝

國産愛用映畫
松竹の俳優を使用して
農林省で製作

農林省では農村振興策の一方法として宣傳映畫多數を製作して各地方において公開宣傳に努めてゐるが、今度は五千圓を投じて國産愛用宣傳映畫を製作することになつた。これは既報内務省の漫畫と實寫を合した國産愛用宣傳映畫と異り、純然たる劇映畫で牛乳、チーズ、バタその他國産品の優良品たることを興味深く取り入れてあり、脚本が出來上り次第松竹キネマの監督俳優の出演を得て多分三月中旬頃に撮影に着手される模樣である。松竹ではさきに保險局より委託されて高尾光子主演にて製作した『美しき愛』が好評を博したので農林省の本映畫も大馬力をかけて完成、松竹系各常設館に上映するといふが、農林省ではこの映畫完成と共に國産愛用總動員的宣傳を行ふ手筈であるといふ

京都で映畫業者の結成

近來同種の營業に携はりその利益を同一とする者が集まり、政府その他公共機關に對する同業者の運動方法の統成を圖り常に共同戰線を張る必要上組合を組織する傾向があり近くは小西工業者間の組合結成等多數に上るが、今度國活勤續員協會では白井信太郎氏が新たに會長に就任したのを機會に同業者間の共同利益を擁護し府市その他公共機關に對する同業者の運動方法の統制を圖り常に共同戰線を張るため常設館主およびその經營者、フイルム輸入業者その他全京都における映畫事業に關係ある人々を網羅した一大組合を結成することに決定し目下同協會總務中西一花氏の手許においてこれが準備に要する諸般の材料を調査蒐集中であるがまとまり次第全同業者に檄を飛ばしてその參合を求め『全京都映畫業者組合』を作る筈であるが實現を見るのは遲くも陽春四月までゝあらうと言ふ

紅蝙蝠　東京新歌舞伎座三月興行（新國劇公演）

◇…帝キネゴシップ…◇

この間華燭の典をあげて直ぐ『森の石松』にかゝつた明石潮郎、何日も御機嫌でニヤくしてゐる『そんなに新妻といふ薬はよく効くものか知らん』と皆が話てゐる處に高津慶子これは最近、何となくメランコリーな顔をしてゐる、池中考へて『然し戀人と名のつく間はこの藥もいかんらしい』

×

『血祭奇兵隊』で比叡山へ行つた時撮影のひまに惚れたのが病みついて市川玉太郎最近のスキー熱といつたら、途に時代劇部にセンタン倶樂部なるものを作つてスキーの本を買ふやら前子ズボン等あつらへるやらの大騒ぎ、相棒の林成太郎『こんなことをしてゐる中に雪がとけはしないか』と心配すると『來年の準備やと思ふたらむゝやないか』は氣の永いセンタン倶樂部である

虎丸來る
十二日から中央舘に出演

浪曲界の重鎭吉田奈良丸は分島興行部の手によつて來る十二日から中央館に出演する。料金は特等一圓五十錢、一等一圓二十錢、二等一圓

大正館（十一日から）▲『女は强くて弱いもの』渡邊篤、森眞ときわ、若水登美子、吉宗久雄共演▲『南國太平記』十巻月形龍之介主演▲『大學の顔役』十卷鈴木傳明主演

東亞クラブ（十一日から）▲『曆風流陣』嵐寛壽郎主演▲『四枚の羽根』パ社特作

將棋新手合（三）
於東京市日本橋濱邑木將棋所　△六段 飯塚勘一郎（東京）　▲四段 芦澤吾吉（東京）

（圖は二六飛迄の局面）

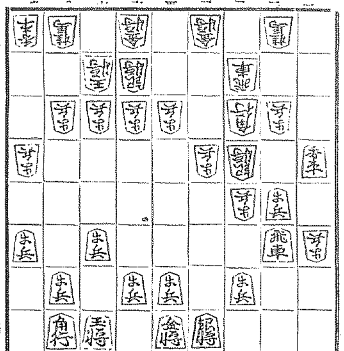

▲芦澤氏　歩

△三六歩　▲同　歩　△三七歩　▲四七銀　△四二飛　▲二三歩
△一七歩成　▲同　桂　△四五歩　▲二三歩成　△八八角成　▲同　銀
△四六歩　▲五六銀　△三六歩成　▲二五角（以下次號）

濱邑木七段評（上手）三六歩と突き棄て、三七歩と打つのは早く捌きをつけて決戰の肺を狙ふ意味である。（下手）四七銀と上つて成込を防ぐのは已むを得ない、若し敵の三七歩を同銀と取ると、一七歩成、同桂、一五角、二七飛、四五銀と捌かれるのである。（上手）四二飛と、振つて三七歩の活用を圖るのは至當である。（下手）二三歩成は、この場合已むを得ない順である。（下手）一五角打は、此の場合四筋の守りで薄弱であるので、飛を先手に攻める意味で已むを得ない。

JODK　十一日（水曜日）

午前一〇時三〇分　氣象概況、各地天氣概況
同一〇時四五分　料理獻立『豚肉と大根の柔煮』日用品値段
正午　時報、ニュース
午後〇時二〇分　ラヂオ學校　三月の理科（二）　京城中學校　加藤明朔
同一時〇分　宗教講座　宗教の淨感（三）　金泰浩
同一時一五分　家庭講座　婦人子供服裁縫の基礎と製作について（三）　上原芳子
同二時四〇分　ニュース、官廳公示事項
同五時四〇分　ラヂオ體操、職業紹介事項今晩のプログラム發表
同六時〇分　獨唱（東京）一、貸二、今日も暮れぬ三、淡別の歌四、卒業の歌五、宵待草六、佐渡情話　伴奏　等々力…
同六時三〇分　英語講座初等科（一九）
同七時〇分　ニュース、官廳公示事項、翌日のプログラム發表
同七時二五分　講演（大阪）運動生理學上より見たる歩行　醫學博士　奥山美佐雄
同八時〇分　講談（東京）乃木將軍信州紀行　桃川若燕
同八時三〇分　長唄
同九時〇分　管絃樂（東京音樂協會より中繼）　新交響樂團
一、小さき舞踏組曲　二、交響詩　ドンファン　リヒアルト・シュトラウス作曲
同九時三〇分　時報　氣象概況、各地天氣概況
同九時四五分　連續探偵物語　失物のない盜難事件（一）　方雲庭

10日　公設市場　小賣値段

▲特等白米一キロ、一三〇▲同、一二〇…［以下判讀困難］

青春期の疾病　るいれき　腺病質　淋巴腺結核　內服で立派に救はる

日常腺病質で體が弱く、又グリグリ（るいれき）が出てもさほどの苦痛も感ぜず、腫るといふ程の病氣でもないので、手當もせず油斷した爲、病毒は體内の臓器まで侵害して、肺門淋巴腺や、肺結核等に進行して、取返しのつかぬ破目に陷入つた人も少くはありません。故に腺病質の病弱者や、首筋、腋の下などにグリグリのある人はこれぐらいの事は等と輕視してはなりません。適當な療法を講じて速かにお治しなさい。

內服療法として最も信頼されてゐるのは彼の有名な、和歌山市三年坂腺病專門藥院で研究された腺病專門藥であります。

本劑は最近の學說にピタリと合致した、理想的の內服治療劑で、藥者主劾は服藥時驗者の等しく認められるところであります。從來あらゆる療法も効果のない青春期の妙齡な人々が、本劑で立派に治り、身體も非常に丈夫になつたと大喜の實驗報告は實に夥しい程です。時候變り目など本病は特に惡化增進し易いものですからこの際一日も早く腺病專門藥の御服藥によつて根本的に健康を更生なさいませ。前記の病氣に關しては健康の更生と云ふ頗る有益な十頁に餘る美本をこの新聞名記載申込の方に無代進呈致します。御遠慮なく同藥院を訪問なさるかハガキで御問合せなさいませ。

虛弱に滋養と强壯　無臭ニンニクエキス　代金　百目 五十錢　二百目 貳圓　三百目 三圓三十錢
滋養　鰻卵油
武田以上御照次第分譲　京城府苑南洞一九五　井上又七

不老長壽の素！　健康の泉！！　美味！　滋養！！　高級家庭飲料！！！
オミトーゼ　大瓶壹圓　小瓶六十錢
御使用の節は水又は白湯に四倍にのばしてお飲み下さい
オミトーゼは深山幽谷から發見した高山植物の特殊成分のみを永年苦心の結果分離摘出した美味滋養補精强壯兼備の天然果汁で一家團欒の高級飲料であり原料果實は古來左記の人々に激賞愛用せられつゝあります
△肺結核に弱む人　△胃腸病（胃腸下痢）に惱む人　△男女精力不足の人　△多年の喘息に苦しむ人　△營養不良の人　△男女性の弱い人　△産後病後に衰弱した人　△常に神經の起り易い人　△延命長壽を求むる人　△消化不良の人　△食滯を起して居る人　△身體の强健を願ふ人　△時々氣を失ふ人　△生來虛弱な人　△頭痛扁桃痛に苦しむ人　△精神衰々とする人　△神經衰弱にかゝつた人
地方特約店御希望の方は御申込次第御相談に應ず
朝鮮咸興府大和町三丁目　オミトーゼ合資會社　電話四五九番　振替京城一九二六三番　電略（オ）又八（オ）

りん病藥　リベール
最も信頼の出來る名藥
五日の試服でキット滿悅
キ、メ、賣れ行、本邦第一
定價五日二圓　七日三圓　十三日五圓
大阪市南久太郎町　竹村製劑所　振替大阪三六〇番

バレー
一枚の刃が半年使へる。自働研安全剃刀中經濟第一の最優良品
￥1.20より
百貨店金物店薬店にあり

朝鮮唯一の　京城荷札　本町四丁目（電本二三七番）
樣と旅すりや氣も朗かに驚が啼く春が來た（古作）

極上絹糸製　網　霞
優良品豊富と低廉
小鳥用（高サ六尺 横巾三間 三圓）（高サ六尺 横巾五間 五圓）（高サ九尺 横巾七間 七圓）物各種
タカ笛　一個　四十錢
雁鴨用、兎網、各種
御金送料負擔
釣漁具製造　吉備商會　京城府永登浦三丁目　電話本局三三〇四番　振替京城四三三八番

朝顏種子分讓
山城宇治朝顏園採取
大輪咲品評會用
五株花壹組金貳圓也　外に種々あります
朝鮮一手販賣店　京城明治町　合資會社　宇治屋茶店　電本四四番・振替京城五七六〇

Viva-tonal Columbia Grafonola
新發賣
コロムビア蓄音器
——新器出づる毎に——
産業合理化に因る生産費の低減
業界驚異の裡に此の奉仕品現る
第百〇四號
正價金四拾五圓也
日本コロムビア蓄音器株式會社

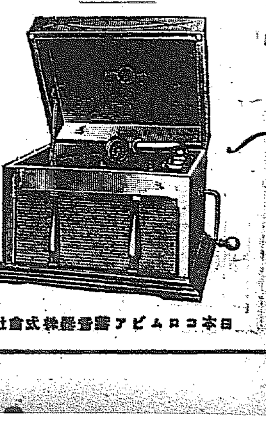

底値を豫め決定し 買受價格を適當に
合同油脂、三菱と意見一致の 鰯油脂統制協定案

鰯油脂統制問題につき、合同油脂代表木元、三菱代表長谷の兩氏は去る七日より本府に出頭、關係當局と協議の結果、大要左の如き協定案を得たが、問題の焦點たる價格については後日適當な機會に再協定を行ふことになり、最後的決定を見るに至らなかつた模様である

一、契約期間 本年度以降五ヶ年とし生産季節を第一期(四、五、六月)第二期(七、八月)第三期(九、十月)第四期(十一、十二月)の四期に分つものとす

一、價格の決定方法 各期の價格は前月中に協定すること、但し過去二ヶ月間の平均相場を基準とし向二ヶ月の事情を參酌すること

粕に付ては他の有機肥料の値段を標準とし、又鰯油については原油の輸出、硬化油の輸出、内地硬化油の値段を參酌すること

一、價格は何れもF、O、B(甲板渡)とす

なほ昭和六年度に限り相場が豫め協定された値段以上に昂貴した場合に限り特別協定をなすことになつた模様であるが、本案が漁民救濟に重點を置いてゐるだけ、底値生産を考慮した値段を豫め決定し、これを標準に、四圍の事情も加味して適當な買受價格を定めることに意見の一致をみた模様である

京仁間混載車扱の 利用者增加
『貨物急送と運賃遞減で荷主側は喜んでゐるが』運送業者には打撃

貨物の急送および運賃の遞減を目標に昨年九月一日から實施された仁川京城間特定混載車扱制度は鐵道局の直營にかゝり特定混載車扱制度が起つたことゝて、荷主側ではその實績に擧つて注目してゐるが、十二月末までの四ヶ月間にわたる取扱高は

	取扱車數	一車平均噸數	運賃
九月	二九	三三四	六、五六五圓
十月	三〇一	三三四	九、八五三
十一月	三〇四	三三九	九、二〇四
十二月	三二一	三三五	八、三五八
計	一一四一	三三六	三四、六六五

なほ同期間の仁川發京城行貨物を前年度に比較すれば小口扱七八三二噸減で、車扱が七、九六九噸增加した。これは即ちこの混載車扱制實施のため小口扱のものが車扱に轉じたわけで、從つて貨物收入においても相當減收となり、荷主に對し貨物の急送と遞減を兼ねて供與したわけである。即ち從來は大阪發貨物は七日目に仁川に到着し、仁川で陸揚げ後通關および貨車積で一日を要しその翌日發送して直ちに京城の商店に配達されるまでに仁川に到着後普通四日間を要したものである。またこれがいはゆる京城通し貨物として遞送地は小口扱の賃率で受託したものを仁川陸揚げ後、これを運送店で車扱に纏め混載車扱として、小口扱と車扱との差額運賃手數料を收得し、他の地方では得られぬ利益を仁川の運送店は收得してゐたものである。その後漸次この狀況を荷主側で感知し、或は運送店の競爭で、小口扱と車扱の中間である混載運賃を特定して委託するものが增加するに至つた。この樣に從來は阪神地方から京城までの特通輸送日程は十一日を要してゐるが、一方において仁川運送業者は猛烈たる貨物の爭奪戰で以前は小口貨物を混載して一車につき四、五十圓の利益を擧げてゐたものが、現在では一車につき十圓以上の利益を擧げることは益々困難となつて來た

仁川貿易狀況 米移出旺盛

仁川港における二月中の貿易額は合計四百九十五萬七千餘圓でその内輸移出は四百六十四萬一千餘圓、輸移入が三百三十一萬五千餘圓、移出百三十二萬六千餘圓の出超である。なほ之れを前年の同期と比較すれば輸移出において三十五萬四千餘圓を增加したが、輸移入は一百三十四萬一千餘圓を減少し、一月以降の出超額は百九十九萬一千餘圓に達し、前年より五十三萬一千餘圓の增加となつてゐる。これは移出の大宗たる米が市價の低落にも拘らず著しき活氣を呈したのに反し、輸移入においては各種産業の縮少や一般購買力の減退に伴ひ取引の不振に依るもので、就中米、紙類、煙草、小麥粉、機械類、肥料の輸退尤も著しく依然たる不況である

對外貿易 入超七百萬圓

【東京電話】大藏省發表三月上旬對外貿易は入超七百十三萬三千圓である(單位千圓)

輸出額	二六、七二五
輸入額	三三、八九八
差引入超	七、一三三

慶州電氣擴張 申請許可さる

慶州電氣株式會社では二百キロワットの電燈の發電設備を增設した上、慶州浦項間に特高送電線路を建設して大興電氣株式會社浦項支店に供給すると共に、右送電線路の沿道地たる慶州郡江西面を供給區域に編入方を遞信局に申請中であつたが三月六日附を以て許可された、又大興電氣株式會社からの變電に關する變電所建設等の申請も同日附を以て許可せられた

昭和水利 解散の烽火を擧ぐ
同盟書捺印を取消すと…… 地主が本府に打電

昭和水利の堰堤を何處に、そして何程の工費を投ずるかといふ問題は總督一の水利工事だけに土木界の視聽を集めてゐるが、目下關係技術者の細部的調査に屬し、大綱の決定までには今後少からぬ餘日を要するものと見られてゐる矢先、九日昭和水利地主會一同は突然本府に對し左の如き組合解散に關する打電をなした

昭和水利は堰堤部地盤軟弱にして危險視さる甲乙案計畫には絶對反對し、必死を以てその實現を阻止すべし、この際寧ろ解散の方策として各地主の委任狀により本府は朝鮮土地改良會社の同意を得、正式の書類は追つて發送す、御諒承を乞ふ

かく組合地主が組合解散の烽火をあげるに至つた原因につき、本年度の如き興作概況に打撃を蒙つた地主が將來の水利工事投資に對し危惧を感ずるに至つたのであるか、或ひは堰堤場所の變更により利益を受け損こなつた一部地主の策動に由るのではあるまいかと見られてゐる

常套手段だ 既定方針で進む 池田水利課長談

右につき本府池田水利課長は左の如く語つた

エー電報が來ました、驚くことはありません、こんな電報はたんと來ます、その前も動搖ありました、總督人は昭和水利地主一同となつてゐますが、恐らく全地主の意思でなく、昭和水利第一案の撤回されたことによつて利益を糾弾されたー部地主のデモでせう、これがため本府の既定方針に付少しも動搖はありません

思ひ切りー 緊縮の滿鐵豫算
不急事業は一切中止 六分配當が辛うじて出來る

【東京電話】拓務省に認可申請中の滿鐵昭和六年度豫算は九日正式に認可された經營收支豫算内容は左の如く極度の緊縮を斷行して減收に備へてゐる

	收入	支出
營業收入	二億一千萬圓	
同 支出	一億八千九百萬圓	
差引純益	二千百萬圓	
内譯	收入 萬圓	支出 萬圓
鐵道	一〇、八〇〇	四、〇〇〇
石炭	七、〇〇〇	六、七〇〇
製鐵	一、〇〇〇	一、〇〇〇
港灣	八五〇	八五〇
製油	四〇〇	一
其他	九五〇	六、四〇〇

前年度に比し收入にて五千五百八十萬圓支出にて二千九百六十五萬圓を夫々減少した。なほ鐵道事業は大連驛改築以外不急事業は一切中止することになつた。しかして純益は僅二千百萬圓に過ぎずこれでは漸く六分配當が可能なるに過ぎない、昭和九年度配當が六分か八分かまだ決定せぬ矢先六年度豫算において六分配當を豫想せしめてゐるのは滿鐵にとり痛手であらうと見られてゐる

大連、安東行の 貨物も運賃割引
滿鐵が十日から實施

【大連電報】三月一日以來滿鐵は國際運輸扱營口行貨物に對し銀建金拂制を實施し一般關係者に大衝動を與へたが、大連、安東行き貨物に對してもこれが均衡上左の如く運賃割引を發表した

期間 昭和六年三月十日より同九月三十日まで

種類 一車扱穀物種子及豆粕

範圍 奉天以北線遞大連安東向け

因みに主要驛發割引率は奉天二割六分、開原二割、四平街二割一分である

預金二億一千餘萬圓 貸出四億二千萬圓
全鮮銀行一月末現在

(京城手形交換所調査)全鮮本店銀行および内地支店銀行本年一月末預金貸出高は預金二億一千六百十五萬四千圓、貸出四億二千六十三萬四千圓で、客年十二月末に比し預金は三百四十萬九千圓を增加し貸出は五百六十七萬三千圓の減少、前年同期に比しては預金は二千四百八十萬七千圓を減じ、貸出は二千六百五十二萬二千圓の增加である。一月末現在預金貸出の内容左の如し(單位千圓)

▲預金 種別	一月末	對前年同期增減△
定期	一〇六、二九	△八一〇
當座	三六、四九	△一、三七八
特當	一六、〇四	△一、〇四〇
通知	一二、三二一	△一、三〇〇
諸預	一七、八〇	△一一六
計	二一六、一五四	△二、四八〇
▲貸出 證書	一七、七二九	一、三四一
手形	一四、六九六	一〇、〇三五
當座	一二、二三〇	六七二
荷爲替	二三、一二三	△六、二三六
其他	二九、八二四	二三、四〇一
計	四二〇、六三四	二六、五二二

金組 預金貸出 共に增加 制限緩和で

(京城手形交換所調査)各道金融組合客年十二月末現在預金貸出高は預金七千六百六十九萬六千圓、貸出一億二千二百三十二萬五千圓で、預金は前月末に比し百四十五萬五千圓、前年同期に比し二百六十九萬圓の各增加を示し、貸出は前月末に比し三百一萬二千圓、前年同期に比し二千八十九萬二千圓増し

增加した 豆類實收
天候適順で

昭和五年の豆類(大豆、小豆、綠豆、落花生、蠶豆、豌豆其他)實收高を見るに豆類作は一般に天候適順であつたゝめ前年に比し作付反別は蠶豆、豌豆を除く外は各種類共減少したに拘らず收穫高に於ては悉く相當の增收を示してゐる、今客年對照並に地方別表を掲げば左の通りである

豆類作付反別及收穫高表

	作付反別(町)	收穫高(石)
元年	一、二〇七、九四五	八、六八四
二年	一、五九〇、一二〇	八、六二八
三年	一、一七〇、八四四	六、五六九
四年	一、二〇一、一九三	五、八六三
五年	一、一九五、八〇六	五、八九四
京畿	一〇、七八四	四三、一九六
忠北	二四、〇〇四	一、二九一
忠南	二五、九六二	六三二、〇七
全北	一、三一九	一二、〇三一
全南	六四、一七二	五五一、一四九
慶北	二四四、九九七	三、二〇八
慶南	一〇六、〇八〇	二三〇
黄海	二八七、六八四	九九六
平南	一五〇、九九六	五〇〇
平北	一七九、〇九九	六八九
江原	二一四、九〇八	五九〇
咸南	九八、八二七	五〇七
咸北	四七、五一六	四、七〇八
總計	五九六、三二七	二〇、〇四八

京城手形交換高(十日)

枚數	三、一四二七枚
金額	一、六八六、七七八圓

▲對外爲替(十日)

倫敦	二志〇片八分三
紐育	四十九弗八分三
上海	百六十兩

▲鮮銀帳尻(九日)

發行高	八〇、〇五三	△一四〇
正貨準備	四〇、〇一	△一六
保證準備	四〇、〇三一	△一二四

日銀帳尻(十日)

發行高	一、〇九〇、五四〇	一〇、八〇
正貨準備	八三二、〇三五	〇三〇
保證發行	四五二、三三六	減
貸出高	六三〇、三四六	減

東京コール

翌日拂	六厘より	一錢一厘
無條件	六厘五毛より	一錢二厘
普通	六厘五毛より	一錢一厘

海外經濟電報

倫敦銀塊	十三片八分三	十三片八分五
米棉	十一仙〇五	十一仙〇八
印棉	一四六仙四分一	一四六仙四分一
スチール株	一四六弗四分一	四〇弗四分一
アナコンダ株	四〇弗四分一	四九弗八分三
日米爲替	四九弗八分三	
英米爲替	四弗八五仙三二五	
紐育銀塊	二九仙	

落穗

▲鮮米の不當格付が大ぶやかましくなつて來た ▲内地の正米市場では内地米と同格に取扱はれる鮮米が▲神戶市場で不當な格下される時がない▲穀物聯合會の内部でもこの格下に對し『格上げをするか』さもなければ『格付表から全然鮮米を除いて吳れ』といふ强硬論も起つて來た▲元來鮮米は内地米の市價を左右する實彈にも等しい▲にも拘らず内地から鮮米の市價を左右される實狀では堪らない▲その理由は農業經營が大資本主義企業にまで高められてないからだ▲この缺點を補充することが第一だが差當つて鮮米協會を聯絡して内地市場で販賣するより名案はないらしい

株式 上鞘に寄り 低意頑健
入超に支場鈍る

前場 前日落甘、今朝は銀界の立直りを好感し遊日歩から、阪地の證券銀行の機先、今朝は銀界の立直りを好感し遊日歩から、阪地の證券銀行東新百十九圓五十錢と寄付き、アト六十錢もつけられがあり東西不味の成行から氣配小鈍り引際百十九圓十錢と保ち前場の止値に比し東新四十錢高、京取十錢安であつた

後場 前場引先高騰思ひに强含んでゐた機先、後場は下旬買物入超七百十三萬の報を移し氣配小甘く東新百十八圓九十錢、大新四十九圓丁と寄付いたが、アト東西の不成行に整戒氣重を極め仕手も見送り勝ちで呼吸安の風情に閉鎖の如く大引した

長期取引 今朝は十日限期日致來の自井、大林の長期乘換へ商内があつた

自井、大新十枚、二十六圓八十錢、東一新九十枚、十六圓八十錢大林、鋼新九十枚、十四圓

政界の雲行?
◇……强弱の見解

中心材料たるべく豫想された議會は豫想に反して何等の反響もなく現在に至つたが、倚々本日より參院にうつる事に決定しその政界の實行は微妙に動き夫に對する二頭の强弱が生じてゐる。强氣は濱口首相の登院すれば政局に對する疑心暗鬼は一掃され政界は明るくなると同時に一般人氣は環境の尾化と相俟つて一段の精彩を放つであらうと樂觀してゐるが、弱氣は濱口首相の登院はある悲觀なる決意の下に決定されたものとす、登院は反つて政局の變化を促すことになる或は然らずとしても掛引手段ぞれにいて御刑を強く野黨の攻擊に耐へ得る筈もないから、勞々市場も相當なる崩落を來たすに相違ないと大袈裟に解釋してゐた

下げ餘地少し
稍々呼吸押し

年初來の强氣の目標東新百二十圓を押目らしい押目を作りもせず、さりとて急激なる上げ歩調を取つた譯でもなくチリくと上刻み、所謂堅健なる足取りから見て昭和四年十月の鎚口内閣金解禁聲明の歡迎相場に類を並へて資本的解禁と世界的背詰恐慌の蜜波にもまれにもまれた昨一ヶ年の惨憺たる暴落を訂正した譯である。從つて今後の株式は財界の實勢如何に依つて左右される譯であり、今後も政界の成行、低金利持續性、或は政府政策何、絲絹生糸綿花等の市況の如何に强弱の目安が置かれるたらうが我が財界の機構は多大の悲觀面を蔵しつゝあるが、大體上げ歩調には特に好材が敏感に響くだけに引續き强調を持續し、押すにしても現在の買方が最も希望な放資先から押目から買進んでゐるのであるから下げ餘地も少く、且極度の金融緩慢は必ずや下値支へをするであらう

つよきよわき

株式 一息商味……それにしては今日の相場は強過ぎる、それもその筈、銀勝は十二片八分の三と立直り、大阪コールは五厘が通常とある

▲そこへ日銀利下げも前面閉鎖に貿易と傳ふ、日銀なり大藏當局が拔き差ならぬ株式界には傳家の寶刀振りを發揮する筈……

▲次から次へ、いひ古された材料も御化粧して出直すとなれば三〇年の色男役家顔負けなした

▲さり午ら下旬入超七百萬、これでやつと息抜きが出來るやうといふもの

▲安價で移す惡材と高値で聞く惡材には効き目の上に相違あり大勢良好の時恐あるとしても買方

期米 各相場は斷ふした保合ひで繰返すのが毎年の御決りであるから別に不思議とするに足らない

▲今年は特に値幅が少さくて保合ひの期近か永がすぎる感がある

▲これといふ商人は米を無惡する程の景氣がない所へ政府の米價調節によつて値頭を縛られて居るからである

▲從つて今の調子でゆくと今月もまだこんな所に不得要領な商狀で目を暮らすのかも分らない

▲只問題はこのまゝポカく鯉かくなつて買備んでゐる農家の持米が何處まで持耐出來るかどうかであつて若し相變らず買出して來ぬものとせば經質期を懸念する向の多いだけ其所反動高を出現するものと見るのである

京取株の前途

今回仁取總會へ混亂惡感を收退、陳情委員の上京、仁川派の示威的宣傳、等々半島の一九三一年の初顔を彩つた取引所令を繞つて、京仁取合せを中心に樂惡の思うから稍々呼吸程度にて目先まだくく鬪る程とあらうと見られてゐた

株式 長期・實物 短期・國債 營業案内進呈 大阪株式取引所 一般取引員 松井輝三商店 大阪北浜一丁目 電話本局長 807 2345 808 2795 809 2796 810 2797 811 3361 812 4999

遂に上長不現
東株東新取組

今前場までにおける東株短期東新取組狀況は買方六十、賣方四十七店、取組高二十六萬九千十枚にして、仕手の分布を見るに習個眞し取組は依然として上長十四店を算して一般より返濟舌みとして然しく注目されてゐる

本玉

十日前場までにおける當地正要株取組高は四千八百九十枚にして、うち百枚以上の建玉内容は次の通りであつた

京取 賣方德泰二一〇、松山一一〇▲買方新田一八〇、古野一五〇、山口一五〇、自井一〇〇

大新 賣方新田一一〇▲買方立山一二〇、德泰一〇〇

安取 賣方德泰一〇〇▲買方小口二店

鐘新 各小口

東新 賣方田中道一、五四〇、德泰五〇〇、新田一五〇、自井二〇〇、立山二〇〇、自宗一七〇▲買方京證一、〇九〇、德泰七〇〇、立山七〇〇、自井四〇〇、正崎二四〇、新田一一〇

もなかく氣樂ぢやあるまい。

株式(三月十日)

京取短期

銘柄	寄付	大引	高値	安値
京取 前	二元	二元	二元	二元
京取 後	二元	二元	二元	二元
鐘新 前	四九六	四九六	四九六	四九六
鐘新 後	四九〇	四九〇	四九〇	四九〇
大新 前	[illegible]	[illegible]	[illegible]	[illegible]
安取 前後	[illegible]	[illegible]	[illegible]	[illegible]
東新 前後	二元	二元	二元	二元

算定と日歩

銘柄	算定	日歩	代引
京取	二元		
東新		四錢	四四〇
大新	四九六	五錢	四四〇
鐘新	三三二		四四〇

東株短期市場

	寄付	大引	高値	安値
前	一三六	一三六	一三六	一三六
後	一三六	一三六	一三六	一三六

安東株式

	前日 後寄	後引	本日 前寄	前引
當限	一	一	一	一
先限	一三〇〇	一一	一一	一三八〇

大株短期

銘柄	寄付	大引	高値	安値
大新 前	四九六	四九六	四九六	四九六
鐘新 前	一七二	一七二	一七二	一七二
日産 前	五五	五五	五五	五五
東新 前	一三六	一三六	一三六	一三六
日石 前	一七六	一七六	一七六	一七六

大株長期

銘柄	前寄	前引	後寄	後引
大株	四〇	四〇	四〇	四〇
同新	四六	四六	四六	四六
日産	五五	五五	五五	五五
同新	四〇	四〇	四〇	四〇
鐘紡	一七八	一七八	一七八	一七八
同新	一六〇	一六〇	一六〇	一六〇
日石	三二	三二	三二	三二

期日建玉表

	賣方	買方	建玉數
京取	一八	一八	二、四〇〇
大新	一七	一七	二、四三〇
鐘新	一八	一八	二、三二〇
東新	一	一	五、二二〇
仁取	一	一	二二〇
安取	一	一	二二〇

出來	當日	累計
短期	一、八〇〇枚	三三、九〇〇枚
長期	一枚	一枚

東京現株

銘柄		銘柄	
東株	二三〇	鐘紡	一六〇
同新	一三五	同新	一五七
新銀	四五〇	東拓	一一
鐘紡	一七二	富士紡	四二
同新	一四〇	日石	三五
取新	一三	満毛	一八

期米(十日)
◉仁川

	當限	中限	先限
前場 一節	一九八	一	一九五
二節	一	一	一九五
三節	一	一	一九五
四節	一	一	一九五
五節	一	一	一九五
六節	一	一	一九五
七節	一	一	一九五
八節	一	一	一九五
九節	一	一	一九五
十節	一	一	一九五
後場 一節	一	一	一九五
二節	一	一	一九五
三節	一	一	一九五
四節	一	一	一九五
五節	一	一	一九五
六節	一	一	一九五
七節	一	一	一九五

	當限	中限	先限
帳入値段	一四〇〇	一四〇〇	一三一〇
値組高(石)	九、一〇〇	累計 九、四〇〇	一三〇、四〇〇
出來高	九〇〇		

◇東京

	當寄	中寄	止め	一節	二節	三節	四節	五節	六節	七節	八節
前場	一六四	一七〇	一六八	一六四	一六四	一六四	一六四	一六四	一六四	一六四	一六四
後場	一六八	一六五	一六八	一六五	一六五	一六五	一六五	一六五	一六五	一六五	

◇大阪

	當寄	中寄	止め	一節	二節	三節	四節	五節	六節	七節	八節	九節	十節
前場	一六九	一七〇	一六八	一六六	一六六	一六六	一六六	一六六	一六六	一六六	一六六	一六六	一六六
後場	一六九	一七〇	一六八	一六六	一六六	一六六	一六六	一六六	一六六				

引アト 五錢

	先限寄付	前場	後場
◇兵庫	止め	一六九	一六九
◇下關	止め	一七〇	一六九
◇桑名	止め	一七四	一七四

鮮内延べ

	前寄	前止	後寄	後止
◇釜山 當	二元〇	一	一	一
中	三元五	一	一	一
先	三元五	三元五	三元五	三元五
◇大邱 當	一	一	一	一
中	三元四	一	一	一
先	三元四	一	一	一
◇群山 當	一	一	一	一
中	三元四	一	一	一
先	三元四	一	一	一
◇木浦 當	一	一	一	一
中	一	一	一	一
先	三元八	三元八	三元八	三元八

大阪期米喰合

	當	中	先
買方	三二〇	三二〇	三二〇
賣方	三二〇	三二〇	三二〇
取組高	一四、四〇〇石	一七、四〇〇石	二一、六〇〇石

市中米標準値

丸キ四等新米	一四圓九〇
白米卸値(百キロ)	一一圓〇〇
仁川一等白米	一五圓〇〇

◇鎭南浦

	前日 後寄	大引	本日 前寄	大引
當限	一六三	一六三	一六三	一六三
先限	一六三	一六三	一六三	一六三

市況(十日)

◇大阪棉花

	寄付	前引	後寄	同引
三月限	四三〇	四三〇	四三〇	四三〇
四月限	四三五	四三五	四三五	四三五
五月限	四四〇	四四〇	四四〇	四四〇
六月限	四四〇	四四〇	四四〇	四四〇
七月限	四四〇	四四〇	四四〇	四四〇
八月限	四四〇	四四〇	四四〇	四四〇
九月限	四四〇	四四〇	四四〇	四四〇

◇大阪棉絲

	寄付	同引	後場寄付	同引
前場 當限	四五〇	止め		
先限	二六	一		
後場 當限	二六			
先限	二六			

大阪市中相場

	月	同
ストリクト・ミドリング	三〇四	不變
ブローチ	二〇	不變
ベンガル	二〇	不變

◇横濱生絲

	寄付	止め
前場 當限	六九〇	六九〇
先限	六五〇	六五〇
後場 當限	六五〇	六五〇

◇現物最優等 六七〇圓

大阪砂糖前後場

	寄付	大引
當限 前	一	一
當限 後	一	一
先限 前	八元	八元
先限 後	八元	八元

大阪砂糖現物

臺灣中値 日糖(S、T)現物 十七圓九十錢

安取

昭和六年三月十日限り受渡左の如し

安取株 六二〇株、受渡四一三、〇〇代金價格八、〇六〇、〇〇

鮮米 圏内浮動で 全く不味
商内頗る寂る

前場 相變らず是れといふ材料のない相場は阪地の不動と共に當四圓八十九錢中出來不申先五圓八錢と閑散に寄付き、三節四節は仕手の氣乘薄に出來不申を見せるなど全く沸れ果てたる商内で五節以降は辛ふじて六錢から四錢と値を附け七錢と拔付きに前場を終つた

後場 前場不味の保合を續けた機先、後場も阪地の鈍りなき商情に當四圓八十五錢、中四圓八十一錢、先五圓七錢と寄付き、アト引節とともに五、六丁中の小中往來を繰返すのみで閉場の如く大引した

正米不賣れに
當限實米化か

この期近の十四圓八十錢台と正米の出來値丸キ角チの石拔二等米十四圓九十錢所と採算すれば格は同じであるから一ヶ月の金利僅そのの他の費用約二十八錢許り定期の方が未だ割安を則いてゐる事にもあるので兩先正米の買行きが振はない際とて手持せる者は昔要期を月の前に控へてゐる爲め定期に氣預けせんとする向が多い、從つてこのまゝ正米の不賣れが今後も同續くとせば目先二三十錢の採算は旧合はなくても賈へ筋の買物が益々注がれ相當に賈米化すやも知れないと見られてゐる

仁川期米本玉表

當限買方 丸富九〇〇丸大一、九〇〇丸玉七〇〇丸マ九〇〇金メ五、一〇〇

同 買方 丸ウ六、八〇〇ヨ一、六〇〇丸ス七〇〇

中限賣方 丸富二、六〇〇丸大三、三〇〇丸マ九〇〇金メ二、九〇〇

同 買方 丸ウ三、四〇〇ヨ一、一〇〇丸マ三、九〇〇丸玉一、一〇〇

先限賣方 ヨ三、二〇〇丸大一、八〇〇丸玉一、三〇〇丸マ一、九〇〇金メ二、九〇〇

同 買方 丸富三、七〇〇丸ウ六、九〇〇丸ス五〇〇

出する米の數量が意外に多い事は産地商人の内地直接取引が著しく增加したためであつて、是れが原因は鮮米移出運賃の統一又運送會社の競爭等に依り産地商人の直接取引上多大の便利となつた結果と見られて居る、從つて地場の商人が産地の買附けに對し容易に買應しないわけで産地商人の取引が不振になる迄は正米も一寸下け目がないものと見られてゐる

賣米の壓迫に 一崩れあるか

昨年の出來秋以來内鮮共に低利資金の供給や政府の買上げ等によつて買方の理想は全然裏切られ鮮米の壓迫を見るに今日まで經過して來たが最近に至り鮮米の移出が著しく增加し東京の大阪の如き商況へ横様を呈してゐるのみか自々移入しつゝある米の中には委托米も相當あるらしく從つて賣行きは依然振はないと同時に斷ふした情勢が持續くとせばこれからが愈々鮮米の壓迫相場を出現するのでないかとい向もあつた

氷 鈴木氷庫 御用命は 電話本局 二〇三 一 金貳錢

正米の頑健は 直取引の結果

仁川港における正米の取引は毎月閑散勝ちであるにも拘らず日々移出する米の數量が意外に多い事は

正米

京城 一等精白米十一圓丁、二等十圓九十錢丸合格玄米二等十四圓八十錢四等十四圓十錢、同玄米上十二圓四十錢下十一圓丁精製上三錢九分三錢七下三錢五

大豆 龍山八、六〇長湍九、一〇連川九、一〇鐵原八、六〇

仁川 丸キ角チ丸チ石拔三等十四圓八十錢四等十四圓四十錢不拔三等十四圓四十錢四等十四圓丁丸コ四等十二圓九十錢神撰米十一圓九十錢一等白米丸仁印十四圓九十錢精米組合一等白十五圓十錢新改良種三錢九厘在來種三錢八厘の出來値で買行不良に十錢方弱含みであつた

大豆 龍山丸忠八圓八十錢長湍連川丸圓十錢金浮滿州新滿八圓六十錢淸州大豆七圓六十錢で取引行はれも閑散に相場も無付であつた

釜山 天候の冴へざるため入荷用織り模様ながら各地期延べの無付きに人氣薄く移出筋内地不引合ひのため格物の取引無く糯米筋の糯米原料買ひの外鎭つた商内無く氣配も前値同様と保合ひ堅南價良十五圓十錢四等十四圓八十錢無格十三圓五十錢等外十二圓七十錢見當を唱へ五千四百三十六以の取引があつた

群山 産地高張り買物薄に九千餘以と少なく市場へ弗々賣物あるも入注無く相場一般に成行見の出盛り待ち安値狙ひに必需品の外買はず氣配もチリ安の丸セ三等十五圓十錢四等十四圓七十錢見當と一、二十錢方下賃ひを見た

木浦 引續き產地より賣物弗々出廻りあるも定期延の不冴へと買注返切れに移出筋買控へ、僅かに當用筋の等外物の商内が散見されるのみで相場は丸セ三等十四圓九十錢、四等十四圓七十錢見當であつた

大邱 各地の無上無付け同様となり、天候の冴へざるに出廻り細り依然移物少なく、移出筋の見送りに精米筋の糯物の手當あるも手持賈人氣に厭迫されて氣弱く、相場も閑良三等十五圓二十錢、神力三等十四圓八十錢見當を唱へた

京城延べ 總見送りに 頭重し
商内僅五千石

前場 九日前後場とも頭重き商狀を繰返してゐた機先、今朝は阪仁の不冴に一圓四十八十二錢と寄付いれ僅仕手は氣乘薄に見送り上げず下げず全く保付き閑散の裡に六圓八十四錢と止めた、從つて人氣に取引も殆んどなく出來高も

後場 前場寂寥裡に見送り商ひの機先、後場も阪仁の凡調と仕手の倦怠に氣配引立たず一圓八十三錢と生れた儘、二圓八十錢、三圓八十三錢と殆んど値付となり小浮動の中に終るものと見られた

寄引値、四末 一、同四八二、八二、▲二同四八二▲三同四八二、八一▲四同四八一▲五同四八三▲六同四八四、八四

算定 三中、三末、四中、四末、一四八〇

堂島前場情報【大阪電】今前場に熊本筋は五先までに百石乃至四百石宛を賣つてゐた外吉村は乘り替へ、軟派及神戶筋も買つてゐた。これに對し北浦筋は五節、六節先に捐値で二千石を買ひ外合錢筋及來谷筋も買つてゐた

『もうずつと以前に、あつさりとなりました。久保田、松谷その他だいぶ贊成をしてをりますが』

『然しまた、大野敬介あたりが手剛く反對をしてゐるとか』

『左樣――あいつ、大野の奴は、むやみに悲憤慷慨をしてをりますいざとなれば、先生を叩き斬つてその場で腹を切る、とか、何とか――』

『はツはゝゝ』鯉吉は、さも嬉しさうに笑つた。

『あの男は、むかしから論議一點張りぢやな、拙者も、その點を推しく思つて、せいくく高く買つてゐるのぢやが、好漢、惜むらくは時世を知らない。同時に、この鯉吉の胸中が判らぬらしい』

『もうずつと以前に、あつさりと服を出してしまつたよ。講武所師範の職は無くなる、門弟は減る一方、どうにもやり切れなくなつた譯ぢや。然し乾、古川に水盃げず誘敗と雖も、惡で三河屋にはまだく信用がある。マ、見てくれ。それそこに四斗樽が轉がつてゐるだらう』

『は――』

『何はなくともまづ一杯ぢや。まず膝をくづして飲んでくれ』

すぐ燗をはじめた。

『むかしからとんと遠慮のない男です。それに窮屈です。お辭儀は抜きに致しまして――』

『後で、活婆でも取らうぢやないか』

『その御心配にはおよびませぬ。酒さへあれば』

『だいぶ手が上つたらしいな?』

『は、元來好きな酒ではありますが、別して昨今、かういふ時節になりますと、さすがにどうも飮まずには居られませぬ。酒か、拙者の命で御座います』

『なるほど』

それは師弟幾年ぶりといふ、洵になつかしい面であつた。かくて

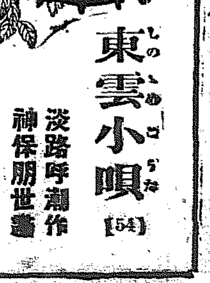

東雲小唄 【54】
淡路呼潮作 神保朋世畫

勝者敗者(九)

激六と別れた愛三郎は、間もなく、下谷車坂の榊原の道場を、まつすぐに訪れた。殆んどそれは十年ぶりだつた。

閾が高い。

――さて、鍵吉は在宅してゐた思師の榊原鍵吉は、むかし變らぬ温情愛撫の手をのばして、

『乾――お、乾ではないか、どうした。その後は?』と喜色滿面。

のまゝそこに招用しながら、

『よく來た。サ、ずつと通つてくれ』

『御苑!』

『男やもめに蛆が湧くといふが、全くぢや。古人はやはり巧い事をいつてゐる。家の中はざつと此の始末――いやもう お話にならない』

『女中は何うしたのです?』

兩人がざつと小一升平げた頃へ、『御在宅ですか』とまた一人、仲間が殖えた。

『やあ』

と、鍵吉は破顔一笑。すでに快馬。

現れたのは湯御家人の大東一郎の頬を撫でながら、陽氣に。

『大東、珍客が來てゐるぞ』

『おッ乾さん』

『乾は、大東さんですか。御機嫌よう――夫にしても、さて何年振りでせうか、お別れした時は、たしかまだ前髪があつたやうに思ひますが、それがいつの間にやら』

『乞食の子も三年經てば三才になる、とか。エヽ拙者はもう廿六才になりました。はツはゝゝ』

一齊は、俄然賑やかになつた。

『時に、柳原先生。れいの一件――あれは、その後どう云ふ事に

あすの天氣

高氣壓は支那中部から朝鮮に擴がり、滿洲方面は氣壓が低い、南鮮は曇り、其の他は天氣がよく、氣溫は昨朝より二度內外高くなつた、明日は曇勝だが暖かくなる

豫報	曇一時晴
十日正午	六度
九日最低零下	零下六度

京城日報

井上英語講義録

陽春英語獨學の絶好期
英語だけは專門講義で

創立者 井上十吉先生

ABCの讀方書方より

■全國青少年諸君 英語は今や我等の常識、知らねばならぬ第二の日本語だ。前途有爲の青少年にして英語を知らざるは蓋し自動車のガソリンを有せざるの愚だ。然り英語は社會活動の原動力だ!! ■全國青少年諸君 英語獨學難は昔の夢だ。毎日二時間の小努力は、易々として三ケ月目に中學一年の實力を十五ケ月目に中學卒業の實力を貴兄に約束する。英語の必要は既に自明今さら何の躊躇ぞ 即刻本校へ!!

春期新學期 學生募集

別册附録贈呈
(1)英和小辭典 全六册
(2)英文復習帖 全一册
(3)英習字手本 全一册
(4)特許英習字帖 全六册
(5)雜誌イングリシユ 月一回
(6)受驗カード 九六〇枚
(7)英字小新聞 月三回

内容見本進呈

東京麴町富士見町四丁目
井上通信英語學校
振替東京三〇二八番

太陽生命決算

(昭和五年十二月三十一日)

財界は空前の不況にて有價證券の低落特に著しく、爲に財産の切捨銷却を嚴行したるに拘らず、資産充實、内容鞏固の結果、年末契約千圓に對し、資産率貳百六拾四圓貳拾八錢、利益率五圓貳拾七錢の高數字を擧げ得たり

當期利益金 四拾六萬九千九百參圓貳拾八錢
内
保險契約利益配當準備金 參拾六萬圓
別段積立金 四萬四千圓
株主配當金 六萬五千圓
後期繰越金 九百參圓貳拾八錢

貸借對照表

資産		負債	
未拂込株金	675.000.00	株金	1.000.000.00
現金	6.272.27	法定準備金	250.000.00
郵便振替貯金	53.123.45	責任準備金	20.405.739.05
銀行預金	7.022.459.18	保險契約利益配當準備金	516.805.63
金錢信託	300.000.00	支拂備金	336.031.82
貸付金	5.514.835.95	十五銀行預金補塡準備金	60.000.00
有價證券	7.570.641.50	別段積立金	215.000.00
信託有價證券	577.975.00	代理店借	2.566.55
不動産	1.184.393.46	假受金	14.724.79
什器	70.323.83	社員身元保證金	92.006.47
未收保險料	450.410.45	次年度分前收利息	60.551.13
代理店貸	100.794.67	利益金	469.903.28
假拂金	25.920.01		
借家敷金	2.660.00		
身元保證金代用有價證券	3.419.00		
合計	23.564.228.77	合計	23.564.228.77

昭和五年二月二十六日

東京市日本橋區江戸橋二丁目八番地
太陽生命保險株式會社

取締役社長 西脇濟三郎
專務取締役 清水文之輔
取締役 西脇健治
取締役 洲戸吉灊
監査役 伴野乙彌
監査役 島貫介

取締役洲戸吉灊氏、監査役伴野乙彌氏、同島貫介氏ハ再選重任シ新ニ難波誠四郎氏、取締役ニ就任セリ

みどりカメラ

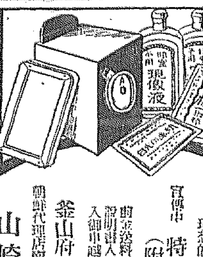

誰でもタヤスク寫せる寫眞器

暗室不要
極めて取扱ひ簡單 學生諸君の先學研究資料として理想的な寫眞機

實價 特價壹圓 (附屬材料一式共)

御注文は三十錢代金引換取扱ひ但し説明書入用の御方は郵券二錢封入御申越下さい

朝鮮代理店製造元
釜山府辨天町一丁目
山崎寫眞機店
電話一二七五番 振替釜山一九九八番

株式會社 漢城銀行

本店 京城府南大門通一丁目十四番地

取締役會長 白完爀
專務取締役 堤永市

支店 南大門、東大門、西大門、本町、水原、大田、大邱、釜山、開城、平壤、平壤大和町

春秋社 思想辭典

分册分賣

全十五卷

菊判總レザークロス平均頁三五〇頁

各册一圓五十錢

「大思想エンサイクロペヂヤ」の辭典の部は思想學問の全分野に亙つて細大漏らす處なく直截平明なる解説を加へ現代に必要なる一切の知識を與ふものとして世の識者大衆の壓倒的歡迎を受け今日も尚注文殺到てあるのにも拘らず品切の爲に其の要求に應じ得なかつたので、今回本辭典十五卷を「春秋社思想辭典」として分册分賣することにした。

哲學辭典 純粹哲學、認識論、哲學史、論理學、倫理學、心理學、美學、教育學、宗教學、印度哲學、佛教、神道、キリスト教等の科目に包攝せらるゝ理論、學説、流派、術語、人名等二千三百余項目を可及的廣範圍に輯録した。

自然科學辭典 生物學、動物、植物、物理學、化學、生理學、天文學、地質的地理等に於ける學説、術語、方程式、化學式等を嚴密に選擇し廣範圍に亙つて編輯し、説明は最も簡單に一言主義を採つた。

文藝辭典 東西文學、美術、音樂、建築、演劇等千三百餘項目に亙り、その作家の文藝思想、製作樣式や古代から現代に至る藝術の研究に最も必要なる術語等を懇切に解説す。

東洋思想辭典 本辭典は支那を主とし、日本印度其他に於ける東洋思想に關する時代、人物の思想、教派、學派、術語等約三千項目について解説す。而して「哲學辭典」「社會辭典」「歴史辭典」等と交渉するところが少くない。

歴史辭典 西洋歴史、東洋歴史、日本歴史に含まるゝ歴史上の人物、事件記録、文書、事實等二千七百項目の多きに亙つて文化史的見地に立つて編輯す。卷末に東西對照の世界年表を附した。

社會辭典 本辭典に輯録せる資料は社會人として常識的にも缺くべからざる社會學、社會思想に重心を置き、且つ廣範圍の社會問題につき八百餘項目を採る。蓋し「社會科學辭典」の一部門である。

經濟辭典 凡そ經濟なる範疇に入れらるべき理論、思想、事實、經濟上の術語の解説を採り更に日々の新聞及び雜誌の經濟記事に出て來る術語等八百餘項目を蒐集して、眞に「經濟辭典」たるの使命に背かざるを期した。

政治法律辭典 政治、法律の範圍に入る理論、政策、事實、思潮、術語の概説等一千四百餘項目を採り、學究と日常生活との伴侶として役立つ事を目的とした。附するに日常最も必要なる諸書式を一括して卷末に收めた。

人名辭典 有史以來の古今東西、而も哲學宗教、文藝、自然科學、社會科學等の各方面に亙れる無數の思想家を精選し、その代表的なる人物約三千について基礎的概念的知識を與へんとしたのが本辭典の目的である。

思想用語辭典 思想に直接に、間接に關係せる術語、用語、社會に於ける活用語等を撰擇し、[illegible]

名著解題(1) 東洋西洋に於ける哲學、自然科學、文藝、宗教等の領域に屬する文獻の解説百廿を收めた。

名著解題(2) 第一卷と重複せざるものを歐米各國に亙つて約百二十種の解説を集めた。

名著解題(3) 古代より近世に至る、印度、支那、日本に於ける哲學、宗教、文藝に關する名著約百廿種を收めた。

名著解題(4) 西洋に於ける政治、經濟、法律、社會學、社會科學に屬する名著百四十余の文獻の解意を輯録す。

名著解題(5) 本卷には大體經濟學五〇、社會學三〇、國家及び政治學三〇、法律及び法理學二〇の西洋に於ける名著の解説を輯録す。

詳細は内容見本によつて御覽下さい。御申込次第進呈します。實物全國各書店に取揃へてありますが萬一品切の場合は直接本社へ御申込下さい。

▼總レザークロース本綴 ▼新六號三段組 ▼送料一册十八錢

東京日本橋呉服橋二ノ五
春秋社
振替東京二四八六一 電日本橋 自二一六六七 至二一六六九

懸賞 募集

産業立國の行進曲

日本産業歌

全國一齊に唱和さるべき産業日本の國民歌として

わが國は今や昭和維新の建設時代である。現下の深刻なる經濟國難から脱出し、國民生活の安定を圖らんがためには、官民一致協力、眞に國家非常時に處するの決心をもつて、産業の革新と振興に邁進しなければならない。これ則ちわれら帝國民の使命であり責務である。

この使命と責務を遂行し、日本の産業精神を發揚し、國民の士氣を鼓舞するためには、あたかも國に國歌あり軍隊に軍歌ある如く、産業界にも産業歌を必要とする。大阪商工會議所が、今回「日本産業歌」を募集せんとするゆゑんのものは、すなはちこの趣旨に基き、全國民一齊に唱和せらるべき産業日本の國民歌、産業立國の行進曲たらしめたい希望にほかならない。よつて建國紀元の佳辰をトし之を決定し、滿天下の熾烈なる愛國的熱情に愬ふべく、茲にこの意義ある募集計畫を發表したる次第である。

願はくば奮つて傑作を寄せられんことを。

歌詞の内容

歌詞の内容は、まづ骨子として
- 産業日本の誇り
- 産業日本の使命
- 産業日本の意氣
- 産業日本の象徴
- 産業日本の環境
- 産業日本の前途

等、希望と光明に輝く産業日本の理想を高唱し、なほこれに織り込んで。

1 **國産振興** 國産尊重の精神を喚起すると同時に、國内資源と國内勞力の活用による國産振興の實際化運動を奬勵し、

2 **産業改善** 農、漁、林、鑛、工、商あらゆる産業の重點を國民生活の上に置き、科學知識の普及、産業教育の發達、科學的管理の原理應用、能率増進の實施による産業の合理化と、生産販賣組織の統制を力説し、

3 **輸出振興** 國産振興に伴ふ國際貸借の改善、輸入の調節、入超の防止、輸出の増進を高唱し、

4 **良品正價** 國産優良品を正價で提供することは、内外の需要を促進し産業の振興による勞資共榮、失業防止、農村振興、商工繁榮を基礎づけるものであることを強調し、

5 **生活改善** 國産愛用、消費の合理化國民生活の改善を急務とするの自覺を促し

6 **共存共榮** 不景氣の打開も産業の振興も、一に共存共榮を基調とする全國官民の協力一致と、精神的融合に俟つものであることを意識づける等、

以上の諸項の何れかを適當に取捨し、なるべく平易、壯快なる詩調をもつてわが日本の産業精神を表現すること。

賞金

壹等	壹篇	金壹千圓也
貳等	壹篇	金參百圓也
參等	貳篇	金五拾圓宛
四等	五篇	金貳拾圓宛
佳作	貳拾篇	金五圓宛

應募規定

歌詞 詞はなるべく七五調、四句をもつて一節とし四節乃至五節にて完結する行進曲風のもの。曲譜は假に「勇敢なる水兵」(煙も見えず雲もなく……)の如き譜を以つて應募せらるゝも可、但し當選作決定後主催者に於て專門家に作曲を依囑する。

條件 A 用紙は二十字詰二十行の原稿用紙か又は半紙に限る。B 一人數篇應募せらるゝも制限せず、但し各篇末尾には必ず作者の居所本名を明記のこと。C 必ず自己の創作とし、他の飜案改竄作等は採らない。D 應募作品は一切返戻せず。

締切 昭和六年五月三十一日

宛先 大阪市北區堂島濱通り 大阪商工會議所産業貿易振興委員會内 日本産業歌募集係

審査 審査員は、六大都市の商工會議所、大阪府市當局並に新聞社等と協議の上斯界の權威及び日本詩歌壇の大家に依囑し、追て發表す。

當選發表 昭和六年九月中旬

作曲發表 昭和六年十一月三日(明治節當日)

注意 A 當選歌に關する版權等は一切主催者に屬するも、一等當選作は權威ある專門家に依囑して適當の曲譜決定の上これを産業國民歌として全國産業關係者に提供するものである。B なほ當選歌といへども審査會の意見によつて歌詞の一部を修正することがある。

(本懸賞に關し電話等による御問合せは一切おことはりいたします)

主催 大阪商工會議所

後援 商工省 農林省 文部省 大阪府 大阪市 日本商工會議所

●ノーシン! ノーシン!! 頭痛にノーシン!!!●

クラブ石鹸　クラブ歯磨　プラトン鉛筆

仁丹のむ人胃腸強健

老衰・病魔に對する金城鐵壁 トッカピン

蒼白の顏色に— 一脈の紅潮を漂はし
悲壯の決意で濱口首相 政戰本舞臺に出陣

【東京電報】十日午後一時二十五分濱口首相の姿が首相官邸日本間の玄關先に現はれた。細つそりした痩軀を黑縮緬のオーバーに深かく包み濃茶のソフトを幾分仰ぎにかぶつてゐる昨日よりも思ひなしか蒼白の顏に一脈の紅潮をたゞよはせ、恰も其悲壯の決意を物語るもの、やうだ。足には夏子夫人の心盡くしの黑縮緬製の靴を履いてゐる、右手にはスネークウッドのステッキを握つて夏子夫人、令孃富士子さんの見送りの裡に玄關先に横着けられた自動車の中に吸ひ込まれるやうに入つた。同二十七分エンジンの響も華やかに幾多の危機を孕む政戰の本舞臺!議會へと驀進した。一時はとうに過ぎて一時十五分貴族院の正玄關に首相の登院を待ちわびてゐる人々の顏には早くも不安の氣が漂ふ所かくて一時二十七分「只今出ました」との電話に憂色は忽ち喜びの緊張に變るうち、首相を乘せた自動車は辷るやうに貴族院玄關にピタリと止まつた、時に一時三十分。首相は杖を頼りに家の子郎黨に護られ靜かに廊下を右に廻つて總て用意の休憩室に入り、こゝで先づ德川、近衞正副議長に登院の挨拶をなし、次いで各閣僚とも一應の挨拶を交はし、訖つて大廊下を眞直に衆議院に向ふ。廊下の兩側には人垣をつくつて病後の首相を覗き入るうち衆議院議場間近に迫れば那邊からともなく期せずして萬歲の聲起る。斯くて首相は更に廊下を左折して衆議院正面玄關通りに出で、議長室で藤澤、小山正副議長を初め與黨幹部連と挨拶を交はした上議場に臨んだ、時に午後二時

首相先づ挨拶— 犬養政友總裁慰問の演說
儀禮が濟んで日程に入る
十日の衆議院本會議

【東京電報】十日の衆議院本會議は午後一時五十分開會の豫鈴が鳴り渡る、一般の傍聽席はもとより貴族院議員席も世話席も記者席も空席は一つもなく、外交官席には珍らしく十名余の外人が夥しく目をかゞやかしてゐる。伊澤多喜男氏が親友の一大事とばかり最前列に頑張つて不安氣に腕組みをしてゐる。德川議長の顏も見ゐる。この息づまる緊張のうちに與黨議員は先づ續々と入場着席する、やがて野黨席もぽつ／＼と埋まり、犬養總裁が床次、鳩山の諸氏に護られて議場を睥睨する。

首相入場す
小泉遞相に見護られ 拍手に迎へられて

かくて午後二時德川議長着席、次いで町田、幣原、安達、松田各相の順で閣僚が與黨からの拍手に迎へられ着席し、濱口首相の臨場を待つ事一分、二分、首相は蒼白の顏をして小泉遞相に見護られながら萬雷の如き拍手に迎へられ特別持込みの肱掛椅子に着席し、議長の報告の間ハンカチを取出して目を拭く。午後二時五分德川議長開會を宣し、議長は濱口首相を除く

首相の挨拶
犬養總裁の慰問 議場極度に緊張す

濱口首相（民政）私[illegible]の災難のため時局多事の折柄數ヶ月の間職務に離るゝの止むなきに至りまして今日まで諸君と相見えて共に國政を議するを得なかつたことは私の頗る遺憾とするところであります。以來健康も次第に恢復に赴きましたので昨日を以て幣原首相臨時代理の任を解かれ、同時に私自ら總理大臣の職務に當る事となつたのであります 茲に御報告旁々一言御挨拶する次第であります

と首相は顏面の憔悴に似ず平常の力強い聲で草稿を讀み上げる。次いで

藤澤議長 犬養君から發言を求められました

と告げ

犬養毅氏（政友）（登壇） 濱口首相不慮の遭難に對しまして滿腔の同情を表するものでありますが幸に健康を恢復せられたのを謹んで御慰勞申上げますと共に益々健康になられるやうこの上希望いたします

と兩手を背後に組んで而かがみに述べて降壇する。この兩黨首の挨拶の間議場は緊張そのもので朝野の區別なく拍手が議場を震るがした。濱口首相は出席數分にして鈴木書記官長、川崎法制局長官をはじめ町田農相を除く外余閣僚に護られて直ちに退場する。議場は急に拍子抜けして期せずして溜息が聞ゆる。

日程に入る

次いで議事に入り日程を變更して一、輸出生糸檢査法中改正法律案（政府提出）を上程、委員長岡崎久次郎氏の委員會の經過を報告し委員長報告通り可決確定

一、耕地整理法中改正法律案（同上）を上程、委員長本田恒之氏（民）の委員會の經過報告あつた後少數意見を述ぶべく

加藤鐐五郎氏（政）（登壇）本案程缺陷の多い法案はないと冒頭し

一、この改正は住宅地問題に重大な關係を持つ

一、政府は耕地整理法を通じて地租の増税を計つてゐる

と缺陷を指摘し本案は宜敷く撤回すべしと斷じて降壇、討論に入り高橋熊次郎氏（政友）の撤回動議に賛成あり、採決の結果政友會の撤回動議は少數否決委員長報告通り可決確定

一、國立公園法案

一、土地收用法中改正法律案

を一括上程、委員長八木逸郎氏（民）委員會の經過を報告して採決に入り委員長報告通り可決確定

競馬法上程

次いで日程順により

一、競馬法中改正法律案（政府提出）

を上程、町田農相提案理由を說明して質疑に入り

川島正次郎氏（政友）（登壇）一、馬券購入金額を一人二枚に改むるは競馬をして馬匹改良の目的以上に出さしめ國民の射倖心賭博心を煽るのみで社會風教上惡影響を生じはせぬか

一、馬制上今回の改正は果して喜ぶべきか

一、競馬法改正に依る收入は馬事振興のため使ふべきではないか

一、政府はこの增收で教護法を實施せんとしてゐる、寺錢の上前をはねての社會政策實施は國民教育上惡影響なきや

と數項に亘り質問し、これに對し

町田農相 今回の改正による增收はその全部を馬事以外の事業に使ふのではない、社會風教上の關係は吾々も愼重に考へてゐるが、今回の改正が大した害を持つものとは思はない。納金の少くとも三分の二は馬事改良に使ふことになつてゐる

次いで宇垣陸相、安達內相、野村文部次官よりそれ／″＼答辯あり、

堀部久太郎氏（國同）（登壇）教護法實施に對する政府の態度は不誠意極まる、その財源も性質上面白くない。政府に誠意さへあれば公債その他いくらでも財源を得る方法はある、政府は適切なる財源を以て完全なる實施を行ふ意思なきや

安達內相 但し財源を要する本法の實施に公債財源を以てする事は出來ぬ

と答へ十八名の委員附託となる。次で

一、牧野法案（政府提出）

を上程、町田農相說明の後競馬法案委員に併託、午後六時三十九分散會

幾分疲勞は見えたが
足取りも確かに 貴院總會へ

【東京電報】衆議院本會議で挨拶をのべ退出した濱口首相は休憩室に充てられた議長應接室に入り少憩したが、發病以來初めて高聲を發したのと議場の緊張した空氣に上氣してか幾分疲勞の色が見ゐたので眞鍋主治醫は葡萄酒をのませた。それより小泉遞相の先導で足取も確かりと階段の手摺につかまつて階上の大臣控室に入つた、時に午後二時半ここでも少憩の後三時十五分貴族院豫算總會に臨んだ

忠南道廳移轉費 愈よ復活に決定
貴院豫算總會の採決

【東京至急報】忠南道廳移轉費は十日の貴族院豫算總會で三十二對二十を以て復活に決定した（午後五時五十分發電）

濱口首相を煩はして協議會前に與黨を說得し 解決を圖る外ないと決定

【東京電報】道廳移轉費問題は遂に貴族院において復活さるゝ運命に立到つたので、政府としては兩院協議會に到らぬ前に與黨を說得して復活を承認せしむるに如かずとの論最も有力に行はれ、濱口首相も既に病中にある時より本問題の成行きに關しては深く憂慮し、成るべく與黨を承認せしむべしとの意向を有してゐるので、首相登院後先づ首相を煩はして問題の解決を圖るが最も當を得たものであらうといふ事となつた

久邇宮邦英王殿下 臣籍に御降下遊ばす
けふ午前樞府會議に御諮詢 本月末皇族會議で正式御決定

【東京電報】東伏見宮家の御祭祀を繼がせられる久邇宮邦英王殿下は目下東伏見宮家より學習院高等科に御通學中であらせられるが、今春御卒業と共に東大法科に御入學遊ばされる事となつたので、宮內省宗秩寮では宮家の御希望により殿下の臣籍御降下の件を奏上中のところ、天皇陛下には十一日午前十時より開會の樞府本會議に御諮詢遊ばされることゝなつた。樞府可決の上は本月末頃皇族會議を御召集の上正式に御決定遊ばされ邦英王殿下は臣籍御降下と共に『東伏見』の家號を賜はり伯爵に列せられる趣きである

（御寫眞は邦英王殿下）

三十二對二十で 道廳移轉費復活
濱口首相も出席挨拶 貴院最後の豫算總會

【東京電報】貴族院豫算總會は午後一時五十八分再開

松田拓相 第六分科主査の報告中私の答辯が引用されてゐるが多少一致せぬ點があるから一言する。豫算總會に於ては忠清南道廳の移轉は今尙適當と考へてをるが既に衆議院で削除されたから政府の大局から見て敢てこれを固執せぬと答へてみたが、其の後第六分科會では私のいふ政府の大局から見て固執せぬとの意思は私が貴族院の審議權に容喙することは出來ない若し假に貴族院が復活を議決したら兩院協議會を開會することにならう、協議會の開催は重大なる事であり、政府としては協議會を好まないのであると答へた處、大體官僚から衆議院の議決通りを希望するかと問はれたので、その通りであると答へたのである

と辯明し、次で

阪谷芳郎男（公）大藏省の計畫した標準元價制度を廢止し首當にしたことは當局の無理算段の結果で有害無益である、よろしく政府は標準制度に復歸せしめるがよからうと思ふ

三井清一郎氏（研）今日の如く歲入缺乏して財政の基礎の危くなつた時に當り政府が若し歲入六百萬圓を伴ふ法律案を破棄して他に代り財源があるか

井上藏相 目下委員會で調査中にて法案が通過することは確信してをるから別に財源については心配することはない

首相出席
挨拶を述ぶ

この時濱口首相の出席ありたるを以て一應質疑を中止し、林委員長は委員會を代表して濱口首相に對し挨拶したき旨を述べ、首相に對し慰安の辭を述ぶ。これに對し

濱口首相 只今林委員長より御懇篤なる御言葉を賜はりまして感謝の至りに堪へません、茲に謹んで御禮を申上げます

と述べて退場し質疑を繼續す

坂本俊篤男（公正）第二分科會において豫算再審査の結果は昨日の主査の報告に何等の變更はない、但し希望決議を附した

柳澤保惠伯（研究）理蕃政策に關し根本的對策を行ふ意思ありや否や、蕃務の綱紀は弛んでをると思ふか

拓相 理蕃政策の根本方針を改むるところなしと思ふ、警察官の收賄事件はあつたが私の就任後官紀振肅を斷行した

森田福市氏（交友）政府は六年度に葉煙草の賠償價格を引下げるやうだが果して然るか

藏相 それは事實で約三百八十萬圓位である

これにて質疑終了したるを以て昭和六年度歲入歲出豫算案及び豫算外國庫の負擔となるべき契約をなすを要する件を議題とし全會一致衆議院議決通り可決し、次いで

昭和六年度特別會計歲入歲出豫算案中忠清南道廳々舍新營費を議題とし

阪本釤之助氏（同和）第六分科會では復活の理由として衆議院の削除理由は薄弱で且つこれを削除することは總督の威信をも傷つけるといつてゐるが、私はこの復活理由は薄弱であり、何も貴族院が力瘤を入れる必要は無からうと思ふ 私は衆議院の議決通りとすべきであると思ふから復活に反對するものである

川村竹治氏（交友）總督が移轉の必要を認め拓務大臣の承認を求めて提出した移轉案を貴族院に出すことは適當と信ずるから政府案復活に贊成するものである

大津淳一郎氏（同成）政府は本件の意見に贊成し移轉費削除に贊成する

ここにおいて討論終結、採決に入り、坂本男より記名投票を要求したるも小數にて否決、起立を以て採決したる結果、復活贊成三十二、反對二十にて移轉費は政府提出案通り可決し午後五時廿九分散會委員長報告は十二日午前本會議にてこれをなす筈

附帶決議附で原案を承認
再審査に附された 貴院豫算二分科會

【東京電報】貴族院豫算第二分科會は十日の豫算總會の結果再審査をなす事となり午後一時半より會議を再開審議に入り、區裁判所事務停止問題に關し速記を廢し懇談の結果、左の希望的附帶決議を附して原案を承認することに決し三時すぎ可決した。

附帶決議

政府が司法部經費を節減するに當り六十一區裁判所の裁判事務を中止せんとしたるは法律の運用上妥當ならざるものと認む

選擧法諮詢案 愈よ撤回す
政府今議會提案を斷念

【東京電報】衆議院議員選擧法中改正法律案御諮詢案は十日午後四時政府の奏請により撤回された。これにより政府は同案の今議會提出を斷念した譯である

議員案として 選擧法改正提出
與黨議員全部署名で

【東京電報】問題の選擧法改正案は政府樞府間の交涉絕望に歸し撤回のやむなきに至つたので、民政黨では與黨としての立場において選擧法改正委員會の決定に基づき黨代議士全部賛成署名の下に十日議員案として選擧法改正案を衆議院に提出した、右案によれば選擧年齡を二十年、被選擧年齡を二十五年に低下することになつてゐる

大田東上委員から謝電

【東京電報】忠南道廳移轉費問題のため東上滯京中の大田市民代表から左の電報を本社に寄した

貴院豫算總會にて道廳移轉費復活した。この機會に於て御後援を感謝す

道廳費復活の除外例は認めぬ
研究會協議員の決定

【東京電報】貴族院研究會は十日午後院內に緊急協議會を開き、民政黨幹事山川端夫氏より忠南道廳移轉費復活決議に對し除外例の要求ありたるにつき協議の結果、本問題の如く常務委員會も協議員會も政務審査部も一致して復活に決定せる問題に對しては研究會の決議拘束の精神を發揮したとひ民政黨に黨籍を有すとも除外例を認めざることに決定した。右は今後減稅案その他の態度決定にも適用さるべくその影響は至大なるものありと見られてゐる

民政黨幹部 犬養總裁訪問
謝辭を述ぶ

【東京電報】民政黨の森田、頼母木、櫻內三幹部は十日午後院內に犬養政友會總裁を訪問し、濱口首相慰問演說に對する謝辭を述べた

本格的攻擊を 一兩日控ゆ
首相の痛々しさに 政友會も樣子を見る

【東京電報】濱口首相の登院を迎へた政友會は犬養總裁自ら陣頭に立つて慰問演說を試み反對黨としての禮儀をつくしたが、十一日からは野黨本來の立場に立ち返り一切の私情を排し濱口首相の責任糾彈に向ひ積極的に猛擊を加へることになつてゐるが、現實に見た濱口首相の態度は如何にも痛々しきものあり、今後連日登院して本會議、豫算委員會等における質疑に對して一々應答し、又首相としての職責を充分盡し得るか否かについては少からず懸念すべきものありとなし、こゝ一兩日中における首相の病勢の變化を特に注意し、大體の見極めをつけた上で本格的攻擊に移らんとしてゐる

登院が障つた 樣子も見えない
歸邸後の濱口首相 診察の結果昨夜發表さる

【東京電報】十日議會より官邸に歸つた直後の濱口首相の疲勞程度並に健康狀態につき眞鍋主治醫、鹽田、眞鍋兩教授の診察した結果を午後七時中島秘書官室にて眞鍋主治醫より左の如く發表された

首相が議會より官邸に歸られた直後の午後四時の診察の結果は脈搏七十九、體溫三十六度六、呼吸十六で普通と變りなく別段疲勞も認められない。元氣も非常によく別段今日の登院が首相の健康に障つた樣子もないやうであり、下痢も全く止つてゐるから明日（十一日）の登院は何等差支ないと信ずる。將來の首相の健康については健康な普通人と同樣にけ行かぬが、相當時間の仕事に耐へると思ふ。吾々としては首相が自ら疲勞を感じない以前に休息をとれる樣に仕事を續けてほしいと思つてゐる

首相の登院を 何と見る
各方面の意見

【東京電報】十日初登院の濱口首相に對する政界各方面の感想を聞くと左の通り語る

鳩山一郎氏談 濱口首相今日の衰弱した樣子を見ては攻擊する勇氣も鈍つてしまつた。首相が病を押して登院した勇氣には感服するが、意氣だけでは國政を料理することは出來ぬ。病首相としては總ての煩累より脫して健康恢復に專念することが最善の方法ではあるまいか

中野正剛氏談 總裁の風貌は實に沈痛なるものがあつた、言葉通り斃れて後已むを以て男子の本懷とせらるゝのであらう私情としてはどこまでも靜養を奬めたいが、首相が公人としての決意斯の如きものある以上、黨としては成るたけ總裁を煩はさず、黨員自身一層勉勵して總裁の登院して無意味ならしめざるやう努力せねばならぬ

武藤山治氏談 濱口首相の登院は單に目先きが變つたといふ以上には出ないと思ふ

片山哲氏談 首相の登院に內閣の本質には何等の變化もない、既に政策的に全く行詰れる以上首相は自らの健康狀態に顧みて即時辭職すべきである

田川大吉郎氏談 今日見たところでは首相の健康狀態は少しも良くないと思ふ。あんな狀態で首相代理を解任して登院することは無理ではなからうか。寧ろ辭職される方が當然と思ふ

休憩の儘散會
衆院豫算總會

【東京電報】十日午後の衆議院豫算總會は午前休憩のまゝ散會となつた

けふの貴族院

【東京電報】十一日の貴族院は午前十時から本會議を開くが、委員長の報告書が出來ないので豫算は十二日に廻し、劈頭濱口首相、發言を求めて十日衆議院で述べたと同樣の挨拶と謝辭を述べた上、日程に入る豫定である

けふの衆議院

【東京電報】十一日の衆議院は本會議を休み、午前十時より豫算委員會、警備組合法案、競馬法案外七件の委員會が開かれる

人

◇田村光太郎氏（新任釜山郵便局監督課長）轉任挨拶のため十日午後來社

航空往來（十日夕到着）

下り ▲古部宮海氏（福岡より）▲中村仁氏（蔚山より）▲中村花子氏（同）

太平漫語

濱口首相いよ／＼登院 何は兎もあれ、國家のため、政府與黨のため、濱口首相のために祝着の至り▲百余日の病臥はすつかり首相をやつれさせ、痛々しきその面影には政敵すら意外の感に打たれたといふ▲これなら首相の『決死の登院』もあながち政府與黨の宣傳ばかりではなかつた。尤も『元氣一杯』だけは案の條[illegible]合はなかつた▲犬養政友會總裁が首相に對する慰問の演說をする。これが議會では珍しがられ、傍聽人も兩者の對面を見物したさに殺到する▲議會の空氣が首相の登院で緊張したといふが、首相の缺席でだれ切つてゐた議會だ、緊張して一向差支ない▲しかし日本の議會の緊張も一向當てにはならぬ『痛ましい首相』は間もなく『馬鹿野郎』になり、緊張の紐は日と共に忽ちゆるむにきまつてゐる▲道廳問題ます／＼重大化すと。わざ／＼重大視したものが重大化するは當然だ。しかも與黨は蛇を出すために藪を突ついたので、來たわけでもないから、今更驚くとはあるまい▲藪と見かければ蛇を捜して步きたがるのが政黨の習癖。このじや念が祟つて首を縊つけられてゐるのじやと觀念さつしやい▲滿鐵の今年の收入豫想前年より五千五百八十萬圓減とあるが今までの收入のうちを支那側にお裾分けするんだから無理もない▲そのうちお裾分けの方が、多くなり、結局あべこべに支那側からお裾分けを貰はなければ豫算が編成出來ないといふことにでもなると大變々々

社說
初めて生れる小兒保險
今秋十月から實施される

二月廿六日政府が議會に提案した簡易生命保險法中改正法律案即ち小兒生命保險法案は、去る七日の衆議院本會議において委員長報告通り可決され即日貴族院に廻附されたが、幸ひに兩院を通過すれば來る十月一日より實施さるゝ筈である。同案に對しては一部にその範圍の狹小と、經費の拂らぬ政府の御座なりの施設として見る向もあり、他にこれ以上を要求するもの多々ありとて一概に排斥し去るものもあるが、然し他面よりこれを見れば下層社會においては貧困の爲わが兒の死亡に際して葬式の費用すらなく、屍を前にして途方に暮るゝ悲慘な話しは、われ等のしばしば耳にするところであつて、思ふてこゝに至れば、有の無に優る萬々なるを覺ゆる次第である。

◇

元來同案は小泉遞相のいはゆる遞信省五大政策の一つであつて、從來簡易保險が死亡率多しとて忌避し來たつた滿二歳以上十二歳以下の幼少年に對して契約をなし、被保險者は十五年滿期および廿年滿期の二つとし、毎月の保險料の如きも五十錢と一圓に分ちて貧困者にも容易に加入し得らるゝこととし十五年滿期には百八十六圓、廿年滿期には二百六十圓を受け取られることになつて居るから、彼等にとりては仲々有益に使ふことが出來るのである。一方中途死亡の場合は、四歳未滿六十圓、五歳未滿八十圓、六歳未滿百圓にて、十歳未滿百八十圓、十二歳未滿二百圓と段階を附し、以て世の惡弊を防止し、保險契約者は特に實父母、養父母、實祖父母、實兄姉と定めてあるなども、蓋しこの惡の危險防止から編み出した政策と見てよからう。

◇

同案は必ずや遞相の期待に副ひ豫定の成績を收むるに相違ないがこの施設に關聯してわれ等の當局に望むところは、內地朝鮮と外地關係の合同、言葉を換へて言へば內地において契約したる簡易保險はそのまゝ直ちに朝鮮、臺灣、滿洲等の外地に移り住んだ人々に對しても、外地遞信局において受拂ひを取扱ひ、進んで朝鮮保險にも乘り換へらるゝやうにして頂き度いことである。

惡疫流行
各自の自發的戒心を要望

昨年暮れより今年初頭に掛けてわが朝鮮の氣候は例年の嚴寒を缺き、十數年來まれに見るの暖氣打續きなるその爲めか、極めて惡性の流行性感冒全鮮に蔓延しそれがやゝ下火になつたと思ふ間もなく今度は又續き早やに恐るべき天然痘の府內襲來となり、去る二日明治町在住の一中華民國人が罹病以來殆ど連日新患者を出し、今や十二名に達してなほ容易に終熄の色がない。爲めに府當局は道衛生部と協力して極力防疫の努力を拂ひ、種痘その他あらゆる方法を拂つてこれが防止に腐心してゐるが、全鮮的に見れば一月以降の罹病者はすでに千餘名を數へ、俄に安心し難いものである。由來種痘は小兒間には勵行されてゐるが現今大人は閑却し勝ちにて、今回の例に見るも患者はそれだけ大人に多い事實に鑑み、この際社會共同生活者の大なる義務として、進んで種痘を行ひ努めて多數人の集合の場所は危險區域に入るを避け、以つて一刻も早くかゝる惡疫の防止、いな撲滅を期せねばならぬ。

追加豫算と明年度豫算審議
何れも委員附託
最後の學校組合會

京城學校組合會最後の會議は十日午後二時五分から府協議會議室において開會されたが出席議員十三名安藤府尹議長席につき開會を宣して

一、昭和五年度京城學校組合歲入出追加豫算追加の件

を上程

▲前田內務課長　本町一丁目所在の土地を九萬七千二百圓で朝鮮貯蓄銀行に賣却した代金と新堂里所在土地を鳥越彥氏に賣却したる殘金四萬三千百九十二圓を受入れこれを歲入臨時部に編入し、これと同時に歲出經常部に四萬六千四百十五圓を追加して豫備費に編入れ、同臨時部に一萬九千七百八十五圓を追加し學校組合第一回公債償還基金積立金とし組合債償還に十萬四千百九十七圓を追加して本町一丁目土地賣却代金を以て償還財源とせる東大門及南山小學校々舍改築その他の經常費八萬圓の未償還元金を繰上償還せんとする

と說明をなし、波多江千代藏氏發言を求め

▲波多江千代藏氏　旭町の土地賣却について組合會に何等の相談がなかつたのは如何

▲安藤議長　前府尹の在任中に御相談してある筈です

▲前田內務課長　大正十五年の組合會に於て決議されてゐます

▲波多江氏は我々に相談すると言明してゐるから相談しなかつたのは不當である、大正十五年の決議は自然消滅してゐると論議し議長、內務課長との間に押し問答を繰返し、結局議長は『見解の相違である』と述べ波多江氏『これ以上質問しても無駄だからやめる』と勝負からもめる

組合所有地とを區別せずに賣却して兩團體の値段を同一に取扱つてよいか

▲前田內務課長　兩團體の所有地に大して差をつけない方がよいと思ふ懇談會では二百八十圓說もあつたが三百圓で賣れたから組合として損はしてゐない

▲茅野留藏氏　さきの懇談會は別の問題で召集されたものであり出席者も少かつた、記錄によらず誠意ある答辯を望む

府當局の答辯は先づ落第點であるが、この時

▲安藤議長　規定から見れば價格の決定は府尹の專決事項となつてゐるが、慣習上懇談會で意見を徵したので正式の會議を開かず決定した譯で懇談會は責任を以て開かれてゐると承知してゐる

と答へ漸くけりがつく。結局同案に對し波多江氏より一時保留說、杉市郎平氏より委員附託說が提出されたが

▲田中半四郎氏　全員委員會はさきに委員長以下委員も欠席にかなしむ前例があるから全員委員說には反對する

と述べたが全員說多く、議長贊成者を起立に求めた結果田中氏のみ反對で同案は全員委員附託となる

▲森安敏暢氏　配布された六年度第一部特別經濟歲入出豫算書については單に意見を徵するのみであるか

▲安藤議長　然り

▲森安敏暢氏　然らば當局は將來の改正のみに頭を置いて現在議決權のある組合會を無視したものではないか、組合令又は組合令施行規定によつたもので將來効力を有するやうなものが出來た場合は如何になるか、經過規程第三條の解釋如何

と質問すれば不用意な當局は答辯に苦しみ、經過規程を取せよなど泥繩式の醜態を演ずる前田內務課長は事務當局の方針により變態的な處置として組合會の意見のみを徵すると漸く、場內は益々白け渡る議長一先づ休憩を宣する三時二十分である同三十五分再會

▲波多江千代藏氏　府稅の五十二萬圓が近年少しも變更ないがその理由如何

▲中村稅務課長　當局の方針としては配賦制であつて、その結果內容の異動はあつても總額に變化はきさない

▲波多江千代藏氏　率をきめてやつたらどうか、府內には年々家屋も增加してゐるから增收し得るであらう

▲安藤議長　御意見御尤もである

▲川津主留氏　小學校增設に對する當局の具體的方針如何

▲松橋學務課長　將來の增設には必要により、學級に無駄のないやうにするつもりである、現在の小學校の建物中改築を要するは元町のみで他は十年やそこいらは持つだらうと思ふ、故に增築の場合は木造の所は木造鐵筋の所は鐵筋といふ風にやつてゐるが、南山のみは將來の改築を見込んで改築の分を鐵筋コンクリートとした

▲川津主留氏　當局の方針は一時しのぎである

▲茅野留藏氏　基本財產の中新堂里の墓地一萬餘坪を賣却すると聲明されて一年以上になるがその後の經過如何、又それに續く一萬何百坪には朝鮮人が六百軒程家を建てゝ住んでゐるが、これは地代をとるとか何とか處置をとられたか

▲中村會計係長　墓地移轉は全部終了したが、その中に大學の國有地があるので、交涉の結果これを府有地と交換する事となり年度內には公入札によつて賣却する豫定、その先の土地は昨年暮から調査に着手したが、現在五百五十八戶の朝鮮人住宅があり、調査完了の上借付料をとる樣にする豫定である

▲庄司秀雄氏　人口の增加に伴ひ將來小學校を增設する意思ありや、學級の整理は如何、高等小學校の獨立について考へありや

本年は第一、二兩高女よりも女子實業の方が募集人員に比し入學志願者が多いのは當然の成行きと思はれるが、當局は同校の三ケ年の修業年限を五年に延長する意志なきや

▲松橋學務課長　その方面に京城が發展するか、それによらなければ新設小學校の場所は決定出來ないが現在當局には增設の意志なし、學級の整理も兒童の移動が多いので根本的に決定出來ない、高等小學校獨立はその必要も認めるが六年度には計畫なし女子實業の學年延長問題も現在の父兄の家庭の狀態からして差し當りその意なし

▲庄司秀雄氏　黃金町を界として南山側には五校あり反對側には僅か二校しかないが今後通學路、東大門の二校から通學距離を考へると將來は大學を中心とする方面、總督府を中心とする方面、普通町方面に各一校新設するのが府の地形上から見ても適當と思はれる

と參考意見を述べ

▲波多江千代藏氏　當局は政府の緊縮方針に從つたといふが、六年度豫算案には何ら緊縮の模樣がない

と詳細に實例を示し『當局のやり方は、とらなければ損だといふ昔の官僚式の豫算編成振りである』と迫れば

▲松橋學務課長　御說御尤もであるが、六年度は前年度に比し七分の節約をしてゐる、これ以上は出來なかつた

とおとなしく答へ

▲森安敏暢氏　教育機關調査設置の要望を我々はさきに出してゐるがその實現方を望む

この時松橋氏より委員附託說出で追加豫算と共に委員附託となり午後四時三十五分散會

けふ委員會

京城學校組合會の委員會は十一日午前十時から午後一時まで府協議會議室で行はれることとなつた

◇—アジア探檢隊の補助自動車—◇

人跡未踏の地を行く特殊の裝置である。一行はシリアのベイルートを振り出しにパミール高原古北平を經て佛領印度支那に出で印度を再びベイルートに歸還する

寸土片々

◇傳明武勇傳　松竹蒲田スターの鈴木傳明君が熱海で撮影中同町玉ノ湯溫泉旅館で投宿客に富樂の行違ひから暴行を加へ相手を失明さするに至り、被害者から告訴さる

◇坊主はち卷　大阪住吉區の大念佛寺で管長一派の紛糾、反對派は寺內へ夜具、食糧を持込み持久戰の用意を整へ、にらみ合つてゐる

◇小濱口雄幸　大阪松島遊廓內に小濱口と呼ばれる首相そつくりの新聞の夕刊賣子、三好榮三郎(一七)君出現、生國が首相と同じ四國で、お母さんの名がまた首相夫人と同名の夏子さんとある

◇ゼエ大盜　大阪堺市外で十數萬圓に上る竊盜を働いてゐるのが被疑者大阪市浪速區東田中町松野玉五郎(三)が逮捕さる

アメリカ政府は新麥を買支えるか

【聯合】最近のシカゴ穀物聯合通信によると—

聯邦農事局はその手持小麥中約二千五百萬ブッセルを今後四ケ月間に外國市場において賣却するに決したと。

この發表により、小麥市場は最近著しく動搖し、相場は軟調を呈してゐる。

棉花・小麥

アメリカ聯邦農事局は昨年穀物安定會社と棉花安定會社を設立し小麥と棉花の買支へを行つて來た棉花の方は本年度(昨年八月以降)は買支へを中止してゐるが、昨年度に買上げた百三十萬俵は依然手持してゐる。

小麥の方は引續き買ひ支へを行ひ、現在約一億三、四千萬ブッセルを手持してゐる。シカゴにおける五月限(古麥)の相場が七月限(新麥)および外國相場より約二十セントの割高を示してゐるのはこれが爲である。

(三月三日現在相場)

	シカゴ	ヴイニペッグ
五月限	八二仙五	五九仙一
七月限	六四・四	六〇・六

新麥はどうか

所で農事局は、今後新麥(七月限)の買支へを行ふであらうか—今日までの所、農事局はその計畫なしと言明しては居るが、右は目下我々の殼も知らんとする所である。

之に就て、シカゴ著名のユールマン穀物會社は先頃次の如き觀測を發表した—

『農事局は七月限(新麥)の買支へを行ふであらうかと、我々は屢々尋ねられる。然し我々はいつもそうは思はないと答へてゐる。別に農事局の價格を證つてゐる譯ではないが、そうする事は自殺的だと思ふからである

損失二億ドル

『理由は斯うだ—農事局が最初に買つけたのは約六千五百萬ブッセルで、その値段は一ドル十八セント。これに利子、保險料、倉敷料等を加へると、今日では一ドル三十五セントにつく。所が目下の外國相場は六十五セント見當であるから、總額で五千萬ドルの損失となる。外に五月限の買持ちが六千萬ブッセルあり、これ又莫大な損である。

『小麥ばかりではない。政府は棉花でも三、四千萬ドルの損をしてゐる。その他の商品における損失を加へると、總損失額は—紙上の損失ではあるが—一億五千萬ドル乃至二億ドルに上るであらう

繼續は不可能

一方七月一日まで相場を現在の程度に支へやうとすれば、小麥の買上總額を二億ドル位まで增加する必要がある。然しそうすると、聯邦農事局買上農產物の保管費は棉花も合して、一ヶ年約五千萬ドルにつく。七月限の相場を人爲的に釣上げれば、この費用はまた殖くなり、しかして結局はカナダよりも激しい大反動が來るであらう。—だから農事局は七月限の買付を行はないものと見て居るのである』

又シカゴ著名の穀物雜誌グレーン・アンド・フイード・ジャーナルは左の如く觀してゐる。

『聯邦農事局は五億ドルの資金を殆ど使つてしまつた。故に買上げを繼續しやうと思へば更に二億ドルの資金が必要である』

一方農事局總裁アレキサンダー・レッグ氏その他幹部は近く辭職するとの報道もある

日本の米穀法と同じやうな話である。

二月末の郵貯狀況
金額人員共增加を示す

【東京電報】二月末現在の郵便貯金狀況は

預入人員　三六、三三六、〇七〇名
金額　二、〇九二、六六〇、八一六圓

前月末に比し、人員で六萬九千七百二十五名、金額で四百四十一萬六千五百六圓を夫々增加した

鎭海要港部第二八驅逐隊
十八日仁川へ

鎭海要港部所屬第二十八驅逐隊(警備艦)は朝鮮沿海警備巡航の途來る十八日午後一時仁川に入港し乘員は十九、二十の兩日京城觀察の豫定である

府職業紹介所
身上相談成績

京城府職業紹介所二月中の身上相談成績は法律上一件、勞働上三十八件、商業上四件生活上二十八件人事上二十四件その他六件合計九十一件であつた

京城咸興間に直通電話開通

京城、咸興間の電話通話は從來元山において中繼をなしてをつたが今回鐵原、元山間に新に電話線を架設し線路の切替を行ひ京城、咸興間に直通電話線を構成しこれと同時に京城、元山間にも別に從來の電話線を利用して直通の一線を構成するとなつたこれがため京城、元山、咸興間は直通電話線二回線、京城、咸興間には直通電話線一回線を有することゝなり京城から元山、咸興方面への電話の疏通は極めて圓滑となる見込である なほ實施期日は三月十一日の豫定である

國境の運動界
各方面で練習開始さる

永い冬眠から覺めて漸く國境にも春らしい暖かな日が訪れて來たので新安州地運動場には野球や、蹴球の練習が開始され來るべきシーズンの前哨準備がはつらつたるその練習振りに表はされてゐる、今年ま新義州側の野球は實業チームが二三の入替へで堅實に備へ安東は方面から優秀なる選手物色中で近く新陣容を整へた歷史ある安東球界にふさはしいチーム出現と見られてゐる蹴球は平北道廳が早くもラグビー一チーム編成練習を開始してゐるが安東側においても蹴球協會において內々編成方協議されてゐるから、今シーズンの國境運動界は更に一進步を見られるものと思はれる(新義州)

鴨綠江解氷近し

龍岩浦街道の三橋川は五日より解氷のため渡渉社絕し通行者は南市を通じて交通してゐるが鴨綠江も九日の潮流より解氷し初め、氷上交通危險となつたがこの分でゆけばここ數日間に鐵橋附近は全部解氷する見込である(新義州)

沙里院高女學藝會

沙里院高女校の學藝會は六日午前十時から開催されこの日の呼び物齡曲羽衣、劇石童丸、老女白菊等の上演時刻には、講し詰めとなつた場內一杯の觀衆が泣かされたり笑はされたり大盛況を呈した(沙里院)

修養團支部發會式

海州修養團では修養團幹部聯合會より中山講師を招聘し八日午後七時小學校講堂において海州支部發會式を擧行したなほ同講師の來海を機とし七日は午後七時から小學校講堂にて修養團講習會を八日は午前七時早起會、午後一時女學校講堂にて婦人に對し講演をなした

資金處分難でコール低落
五厘が普通

【大阪電報】流資枯渇の金融市場は更に十七日の大藏證券借替へに一千五百萬圓の現金償還を見越され益々資金の處分難となり大阪では十日のコール勝約は遂に五厘を普通とされるに至り日銀の利下も議會閉會頃には實現すべく見越されてゐる

見直して來た國際商品大勢
砂糖反落後落付

砂糖相場は反落後落付、之れはチャドボルン國際砂糖減產案の最後的解決を待つてゐる爲めであるこの問題が解決するまでは市況は依然不安定を續けるであらう。且つキューバ新糖の出廻りが增加しつゝある際とて、目先相場の著しい回復は期待されない

ランボーン商會の發表によると一九三〇—三一年度の世界の需給豫想は—(單位百萬トン)

	生產	消費	季末在荷
一八—二九年	二八・二	二六・〇	九・二
二九—三〇年	二七・七	二六・四	一〇・六
三〇—三一年	二八・八	二七・二	一二・一

增產の原因はヨーロッパの二百三十萬トン增。就中ロシアの百二十萬トン增である。世界の主要輸出國が糖價對策として輸出制限を行はんとしてゐる今日ロシアのこの大增產は今後益々市場の脅威となるであらう

ゴムはヂリ安

ゴム相場は再びに四ペンス臺を割つて、過去の最低レコードたる昨年十一月の安値に顏合せをした原因は一月の統計が依然惡かつたためである

アメリカの自動車工業回復によつて需給の關連はどうか、消費はアメリカ多少增加するであらう。然しロンドンのサイミントン・シンクレア商會は世界全體で六十九萬トン以上の消費は期待されないといつてゐる。一方一月の產額は昨年同期に比し一割以下の減少に過ぎない

今本年の產額を一割減と見ると、左の如き需給豫想が出來る

(註、リキンソン兩會も一割減の七十二萬トンと豫想してゐる)

(單位千トン)

	生產	消費	在荷
一昨年	八〇〇	七七七	二五二
昨年	八二五	六七七	四〇〇
本年(豫想)	七四〇	六四〇	?

電氣銅は反撥

電氣銅相場は一時九セント半迄下落した。然し安値には買物增加し、相場は間もなく回復した。これは國際減產協定の效果が徐々に現はれ、漸く需給の均衡を得るに至つた爲である。アメリカ金物統計局の發表によれば、南北アメリカの精銅在荷は左の如く僅か乍ら減少を示した(單位千トン)

	生產	引渡	在荷
昨年一月	一三一	一〇四	三〇三
十二月	一〇六	一〇九	四五〇
本年一月	一〇一	一〇六	四五四

同銅の生產費が平均七、八セント見當である點から云へば十セント半の相場は安過ぎる事はない。然し他の商品、株式が軟化してゐる點より見て、目先大した反撥はあるまい

◇株式◇

大株短期引跡

大新	四十七圓八〇	(不變)
鐘新	七十一圓六〇	(十錢安)
日產	廿三圓八〇	(十錢安)
東新	百十八圓四〇	(十錢安)

◇期米◇

各地期米後場止

下關一七、四八▲桑名十一番一七、四八　十二番一七、四一▲名古屋一七、六九▲金澤一六、八三▲熊本一六、三九▲大阪最終場五錢(一錢安)

銀行券發行高週報
(自三月一日至三月七日)

1 銀行券發行高平均 [illegible]
內 正貨準備平均高 [illegible]
保證準備發行平均高 [illegible]
2 週末銀行券發行高 [illegible]

高級の事務服

男子用(洋服用、和服用、詰襟共) 黑特品朱子地……二、五〇〇 黑綾朱子地……二、二〇〇 事務用腕カバー朱子……四〇〇

婦人用(最新柄) 純毛共縞セール……四、八〇〇 黑特品朱子地……一、九〇〇 ナフトール新柄……一、八〇〇 色朱子 並……九五〇

府內 御報持參 地方代引

京城府長谷川町一〇三 高野製作所被服部 電話本九一一・一二三六 振替京城四六六〇番

產業日本の誇り 竹內金庫

大火の報頻り竹內金庫の聲價益高し眞價實質に徹するもの不況を知らず陽春三月今や賣行酣なり

【カタログ進呈】

高くとも安い 竹內金庫

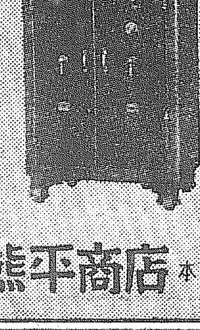

京城 本町 熊平商店

ヒシミルク

最良の乳母

ヒシミルクは日本の婦人乳を標準にしてあるから日本乳兒の體質に適します。新鮮煉乳の證據として、いつでも濃度はうすく、動物くさくなく、消化が早く、まことに潑溂たる活力がこもつてゐて全部完全に消化吸收せられます。別に砂糖を加へる必要もないから極く衛生的で且つ經濟的です。罐に書き記した用量を其まゝ湯に溶いて頂きさへすれば、それで即座に立派なお乳になります。醫界並びに育兒に御經驗の深い御兩親方から最良の乳母と稱せられて絕大な御信賴を受けてをります

大阪市東區安土町四丁目 株式會社 森永商店

小兒科 吉田醫院 醫學博士 吉田得次 診察 自午前九時至午後二時 湖江通十一番地 電話龍山四八番(龍山郵便局裏)

肺、肋膜には 獺肝(ソウワナ モキノ) 心臟腳氣には 頭痛にノーシン 京城府太平通二 池田

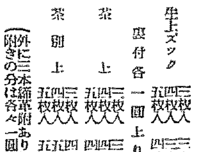

文化夜具入

値下斷行 品質優良絕對他品の追從を許さず

牛皮ズック 裏付各一圓上り 三枚入 三、二〇〇 四枚入 四、四〇〇 五枚入 五、八〇〇

茶上 三枚入 三、五〇〇 四枚入 四、五〇〇 五枚入 五、五〇〇

茶別上 三枚入 四、〇〇〇 四枚入 五、〇〇〇 五枚入 五、五〇〇 (外に三本締革附あり締革附きの分は各々一圓上り)

鞄製造販賣 京城本町一丁目 高木鞄店 電話本局一三五四番

(地方の御注文は代金引替にて送ります)

養鷄及家畜飼料 (御通知次第社員參上) 京城府古市町(電話本局五四二番) 澤浦精米所飼料部

京大理學博士 松井元興氏閱 理學士 岩村新氏著

定性 定量 分光化學分析 正價金壹圓五拾錢 送料貳拾四錢

新刊

分光化學分析法を別けて二とする、一は發光スペクトルによるもの、一は吸收スペクトルによるものである。前者は從來行はるゝ焰色反應の精密化せられ擴張せられたるもので後者は呈色反應の精密化せられ擴張せられたるものである。化學分析を行ふことの不便な場合、不能な場合、又は時間を長くかゝる場合等にその不便を除き迅速に分析し得る等の特徵がある。本書は邦文で書かれた最初の分光分析書であり、定性定量に亘つて輓近の進步の跡を集錄して經とし著者の經驗を緯とし理論を避けて可及實用的のものとしたから中等程度の物理學と化學との素養があれば讀み得るであらう。化學分析の最新方法を知らんとする人々には眞に無二の參考書たるを確信する。一般化學研究者は勿論化學工業に關係ある技術者、化學工場、研究所、病院等苟くも化學分析に從ふ人士の必讀せざるべからざる良書である。

松井理學博士著 分析化學 菊判布裝全壹冊 定價金四圓八拾錢 送料五拾五錢

出版元 東京市麴町區中六番町五四 振替東京百七番 電話九段千拾五番 合名會社 裳華房

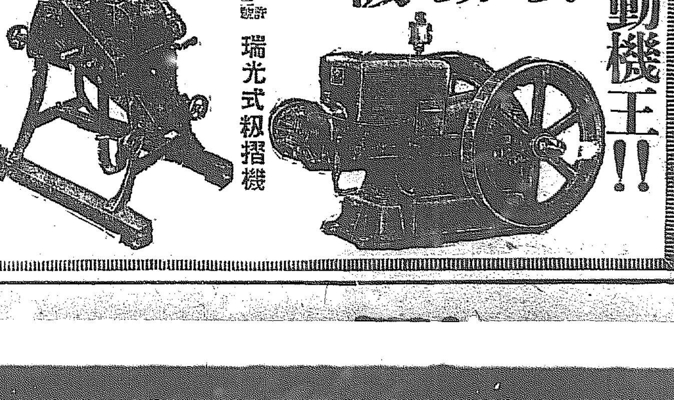

發動機王!!

ヤンマー發動機と

專賣特許第六〇六二三號 瑞光式籾摺機

京城驛前 製造發賣元 山岡發動機京城支店 電話長本局一〇〇三番 龍山一〇二〇番 振替京城一、一五二番

代理店募集

特約店 加仁成商會

所謂天下の一大事 飛行機の都市襲撃 (六)

都市生活者の心得べき事

平壤飛行第六聯隊 高橋大尉談

出て働くものはやはり火事と同じ樣に消防隊を中心とし町内の防護班を作つて手傳つたらよいのです、元氣な者が次に爆彈で水道が壞されでもしたら大變である、橋をやられる交通は出來なくなる、郵便は來ない、電報は通れない、電線は切れると道路が絶ける、これ等に備へるため豫め作業隊を設けて置き所々に修繕材料を貯へ又事故發生の應急處置を定めて置かねばならないのであります、次は助ける方です、火災、ガス、爆彈、とう並べて見るとすぐ考へられるは怪我人、發病患者、死人といふでせう、そこで必要なのは御醫者樣となりますまた逃げ遅れたもので助け出さればならぬこともありませう、これには屈強な男を必要と致します、手足纒ひの女子供は避難させる必要がある、避難所の設備世話係が又入用となります、そこで先づ急場の病人を救ひ出し

應急手當を 加へる救急動作です、これが爲市内を救地區に分けて各地區毎に御醫者樣を中心とし病人を救つてくる在郷軍人青年團員、または看護婦、産婆女會員、等で救護隊をつくつて活動していたゞかねばなりません、勿論防護班なり、消防隊なりと十分連絡する必要があります、そして豫め病院、學校等安全な場所に應急の治療所を開いて手當を加へる事になります。

次には避難 です、これが豫め避難所を定めます『ビルヂング』の地下室等は先づ爆彈には安全でせう、しかしガスは低い處ほど危險で却つて三階、四階と上程安全です、從つてどちらへもいゝ樣な設備が必要となります、また立込んだ市中を離れた廣場でもあつたら、一先づ避難するのはいゝ事もあるでせう、兎に角適當な場所を選んで豫めこれに逃げる人の範圍と場所とを定めて置きます以上述べました樣なゴタゴタが起ればきつと騷動はつきものとなつてきます、騷動が起れば整つた活動が出來なくなります、況んや考へ違ひの連中でもあつて此の騷ぎに乘じて一仕事しようとする樣なこともないともいへませぬ、早い話が異常な處なればすぐ自動車

交通事故の 起るのは常用の衝突等間違ひのない話です、そこでこれ等一切を防ぐため警備の必要が生じます、勿論警察が中心ですがそれの手の足りない所はお互が自警團でも作つてやるより外ありません

又特に大事な所、殊に軍事上の要所には兵隊を使つて警備させることも勿論あります。次には交通整理です、これは混雜につきものゝみではどうにもならないので、特に各町々の若い方々の御援助を期待せねばなりませぬ以上述べましたところで大體の事はお解りになつたらうと思ひますが

科學の進歩 は一日も停止するところはありません現狀維持は退歩であります吾々は宜しく日露戰爭當時に我國民が國防に對して持つてゐた意氣と力と熱とを以て一致協力して現在の我國防に當り光輝ある我祖國の名を恥かしめざらん事を期すべきであると考へる次第であります(完)

平壤の防空演習 照空燈に照し出された敵機と高射砲の砲撃(九日夜)

慶尚南道

慶南道議會 重要議案を終り 議場は春風駘蕩

一讀會の勢ひで五百七十萬圓の大豫算案と關係諮問案廿件を徐々五日間で通過させた慶南道評議會は七日門より閉るノンビリした氣持もで日程は地方當局の開陳に入ることになつた

▲鄭錫禧君(山清) 前日の諮問案全體の第三讀會において議長が採決の議意見の徹底を欠いたため可否の決定を明瞭にせず議員中に意思表示に苦しんだ者があることは甚だ遺憾である

▲崔閏君(釜山) 第三讀會にて議事採決に遺憾の點もあることゝ思はれるが既に終結された事案に對しては御賛成を希望に堪へない次第で▲金鍾君(宜寧)も鄭錫禧君と同樣の意見を述べ

▲坂口君(釜山) 第三讀會終了であつて可否を問ふたのではないから不起立であつたとの御意見については既に第三讀會の性質が議案の可否を問ふのであるから諮問案全體の終了と議長より宣せられた以上については夫れ程問題ではない且つ不起立議員諸君の心持をも諒く諸々も了解してゐるからこのまゝにしては如何

▲議長 第三讀會にて諮問案全體の可否を採決する場合議長が最後不馴れのため意思が徹底せずために原案に賛成であるに拘らず不起立であつたとの御意見に對しては議場の神聖と麗しい融和の事實を永久に留める方法として議長よりこの經過を記錄に止めたいと思ふ、この方法によつて御起立にならなかつた六議員諸君の御諒解を得ることを希望します

護送刑事の扱ひに諒解した各議員は何れも贊成し、次いで

一、朝鮮道地方費令により處理したる事件

一、昭和四年度地方費歲入出決算

一、昭和四年度地方費特別會計鹽寶處分資金決算

の報告を行ひいよ〳〵各議員より議員により地方當局の希望開陳に移る

▲坂田君(釜山) 六年度豫算に於ては過大なる豫算額を通過させたが窮民救濟事業を除く經常部には毎年巨額を要する教育費が含まれ殊に初等教育機關として一面一校の普通學校費則も一面一校の完實に伴ふ幾多の問題が含まれてゐる事實に對しては慶南教育行政の上横軍に考慮せねばならぬ問題である、普通學校の經營維持には毎年多大なる經費を投じつゝあるに拘らず一面一校完成の曉にたいてすら僅かに六萬五千名の兒童を收容し得るに過ぎず他の推定二十萬の兒童が就學が出來ないこととなる、而も是等多數の兒童に對しては相當考慮せねばならぬ、蓋し増大してゆく普通學校の教育費に對し財源かに根本的の施設を準備する必要があることは多言を要しない、當局はこの點について財産造成若くは適當なる方法を講ぜられたい、社會教化事業に對しては一時的の方法でなく感激より實行へ移らしめることを肝要とする性質上教化方法をより慎重に目的を達するやうに扱はれたいと東萊府下圭川村における御下賜金によつて貧困家族が漸次復興な狀態となつた實例を引いて議場を傾聽させる次いで▲李鉉信君(咸安)李炳輔君(同東)各君よりも道外道路の昇格、河川整理、貧困兒童に對する月謝免除その他に就いて意見を述べ前日の會議にて議事を得なかつた不平を長々と述べたてゝ議場を閉口させた

▲張爾國君(河川) 當日は十八條にわたる意見やら希望を述べた最後に癩病患者に特別の保護を講じて貰ひたいとまで癩患者を代表して陳情意見の代辯を一席試くほどにて重要議案の審議を終つた會議は極めて春風駘蕩たる有樣であつた

▲北川君(晋州)が晋山の第一第二兩商業學校を分立することは經費の點よりして頗る不得策であること、內鮮共學を原則的に扱ふ時代ではなく合併して內鮮共學の組織に改善すべしと熱辯を振つて[illegible]一時中止の止むなきに至り開議して手當を加へる騷ぎにて午後五時半閉會となつた(釜山)

釜商同盟會例會

(釜山) 釜山の實業團體として勢力を有する釜商同盟會では八日夜官宴都目に於て三月例會を開き役員の改選を行ひ評議員二十三名は全員重任と決定し次いで詮衡委員にて

會長 平野宗三郎

副會長 宮石良雄

會計 土田松次郎

松眞浦を 櫻の名所 三千本を移植する

慶南昌原郡熊東面松眞浦に日本海大海戰の根據記念碑を建設するため目下鎭海要港部司令官佐藤鑑重氏等が東奔西走してゐるが記念碑建設工事も近く着手し來る五月廿七日の海軍記念日までに是非除幕式を舉行することになつてゐるので右根據地の附近に、卅七年二月以來被防衛隊のあつた古蹟地その他道路側に櫻二千本を鎭海平手氏外發起者數名が植樹することに、なつたが鎭海要港部からも櫻苗木を右境內に移植することを許可したからやがて松眞浦にも櫻の名所が實現するであらう(鎭海)

東萊溫井の 掘鑿深度 百尺以上は認めない

東萊溫泉の掘鑿については湧出量が僅少なために溫泉經營者の間に種々行違ひを生じつゝあつた鐵道局では東萊にて經營する所有溫井を深度百尺に掘下げた結果三井御出湯が減湯したので所有者釜山鐵道局の所有の溫井を掘下げ許可を道當局が漸次減じたのを以て掘下げ許可を交渉して來たが道當局では當然現在の深度百尺をもつて標準としより以上の掘鑿は認めない方針のもとに鐵道局の申請は許可しない意向である

統營運河の 海底道路を築造 面協議會で可決す

七日午後一時統營面事務所樓上において面協議會を開催出席者谷本寅吉、窪廉貢之助、河野峰吉、藤田熊吉、杉浦茂作、宋東文、白鶴熙、金赫求の諸氏山口面長議長席につき左の件を諮問し全部原案を承認決定した

一、統營運河海底道路築造の件 總工費十八萬五千圓內六萬圓國庫補助、二萬圓地方費補助十萬五千圓統營山陽兩面の負擔

二、統營運河海底道路築造費借入の件 內容省略す

三、海底道路築造に對する施行一切を道に依頼しその事務費一萬六千圓を道に寄附するの件

四、海底道路築造工事費統營山陽兩面分擔の件

以上の各案を附議し全部異議なく決定したるをもつて直に起債の認可申請をなすこととし午後四時散會した、因みに本日佐藤郡守臨席し開會前において工事の大要經費補助および地元分擔につき木道と打合せをなしたる經緯等の報告をなした(統營)

當任幹事 淺野幹ノ郎

に決定後は會員の意見交換に移り釜山棧橋下問題については釜山商工會議所に依頼して群山、木浦、元山、仁川等鮮內主要港と神戸大阪門司各港の棧橋につき調査に着手し釜山の棧橋と比較研究することを申合せ散會裡に終つた(釜山)

赤旗生徒送局

去月下旬釜山鎭普通學校にて朝會の際突然赤旗を振つて同盟休學を企てた生徒七名については其の後釜山署にて取調中であつたが內四名は七日正午金島校長と父兄の保證にて歸宅を許され殘りの三名は八日檢事局へ送られた(釜山)

御下附材 奉曳式 八日鎭海にて

鎭海神社では今回伊勢神宮から新古材の御下附に浴したのでその奉曳式を八日午後一時から氏子總代、世話人、在鄉軍人、青年團員奉曳奉行となり鎭海神社三週年祭修祓を行ひ伊勢神宮に向て遙拜し一同遙拜し奉曳通行在鄉軍人會旗青年團旗を先頭に氏子および敬神者、學校生徒教師內人奉曳し靖道り老松通りを經て鎭海神社に至り拜殿の間に山の如く積上げ奉納祭を執行し終て三週年祭の謝辭石田町長の祝辭あり鎭海神社の萬歲を三唱し一同御神酒を拜戴し三時半散會した(鎭海)

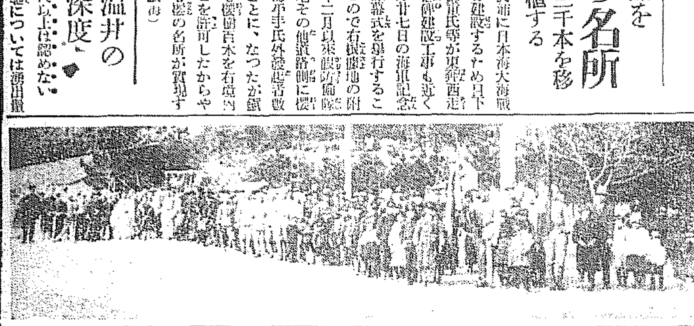

全羅南道

羅州の 繩引き 東部連優勝

全南羅州の舊例陰曆正月十五日の繩引は本年も例年の通り舉行する事となり三日より七日(陰一月十九日)迄とし東部、西部で互に競爭中であつたが當日は降雨の爲め二日間延期し九日午前一時(一月廿一日)を以て決勝と決定した、これよりさき十九日二十日兩日の接戰を見んとして各地方から蒐まる見物人出あり鐵道は臨時列車を運行したので遠方から泊りがけで乘り來り八日は三萬人を算する人出であつた東西共に本日の大戰に勝利を得んと劇團したが午後五時頃より東部優勢となり一層人員を增して對抗したので綱につく者約六千名午後十一時東部は約三十間を引張り込み午前一時までに約四十間程引き東部優勝し優勝旗は遂に東部の手に歸した翌日東部團は早朝より榮山面その他援を受けた國へ御禮を兼ね自慢の爲め思ひ〳〵の假裝をして勝閧を揚げて廻つた(羅州)

青年團代議員會

全羅南道光州青年團では八日午前十時より光州町光州青年團事務所において代議員會を催したが出席者は光州、木浦、榮山浦、羅州、松汀里、順天、長興の七ヶ團で坂口組合長の挨拶あり田中副團長兼業者の報告後會計報告あり次で坂口團長議長席につき各地の提案を審議ありて役員任期滿了につき改選したが前役員の數選を認めざる事と改正し投票の結果滿場一致にて左の如く決した

團長 坂口團助

副團長 田中亨

理事長 藤原嘉友

午後二時終了し一同光州神社に參拜記念撮影後朝日食堂における團長の招宴に臨み午後六時散會した(光州)

驅逐艇隊去來

鎭海要港部所屬第二十八驅逐艇隊は若宮艦隊の爲九日午後三時入港[illegible]十一日朝西海岸に向つて出港(鎭海)

入所生選拔試驗

京城普通試驗所本科生として全羅南道より入所せしむべき講習生は各郡長において推薦したるものに對し十四日選拔試驗を執行し成績優良なるもの四名を四月十日より本科生として入所せしむと(光州)

山崎氏講演

希望社山崎講師は六日午前光州普通學校において一般發生の爲めに午後三時半より光州小學校講堂において講演し七日午後七時半より光州小學校講堂において[illegible]を開催し七日午前八時半發松汀里に向けて出發した(光州)

平安南道

敵機再び來襲 平壤に爆彈投下 肉彈戰を最後に 大防空演習終る

陸軍記念日當日の十日平壤を中心とする大防空演習は前日と同樣の配置にて軍民協力のもとに舉行、午前九時敵機來襲の警報はモーターサイレン、警鐘により府民に傳へられ間もなく敵機二機再度來襲し爆彈(擬彈)は平壤驛前新倉里、殖銀支店前、瓦ガス(擬ガス)はミカド、カフェー前、八千代町軍事倉庫前、平壤郵便局等に投下されたが軍隊、警察官、在鄉軍人、消防隊救護班消防員その他は一致協力消防に努め火災(擬火災)は消火された負傷者は法院官舍前臨および鐵道山北側に當日急設された救護所に收容され毒ガスによる病者(擬病者)は平壤府立記念館前附近派出所附近、本町郵便局前ミカド附近に急設された收容所に收容各學校生徒、兒童は法院、[illegible]中學校々庭、山手小學校々庭、山手小學校前庭の四ヶ所に避難し敵機は我軍民の防空に力およばずして遂に退却、しかして歩兵聯隊正前に押し寄せた敵歩兵軍(步兵七十七聯隊の一部を以て代らしむ)は大同橋および鐵道橋によつて牡丹臺を占領せんとし我軍これを途中に防ぎながら本陣競爭山に近く追撃した敵軍と肉彈戰をなすに至つて終了時に同十一時

參加部隊檢閱

參加各部隊の檢閱は直ちに步兵七十七聯隊營庭において[illegible]盛大に行はれた

祝賀會

平壤における陸軍記念日祝賀會は十日午前十一時半から公會堂において官民多數參列の下盛大に開催された(平壤)

カフェー取締りの標準制定

平安南道にはまたカフェー取締の例規がないためカフェーも飲食店同樣に取締つてゐたがカフェーの數も最近著しく增へて來たので取締の標準が必要となつて來たので例規を設けて七日から各署長へ通知した取締の標準は一、地域的制限、二、營業時間に關する制限三、營業場所に關する制限四、女給に對する制限等で女給を抱へる件子でこれに依ると女給は一人、ホールのもテーブル二個に一人、ホール內には色電燈を使用せざることテーブルとテーブルの間には二尺以上通路を置くこと等相當營業者にはきつい處もありこの方針で行けば現在のカフェーにも改革をせねばならぬ處が現はれるものと見られてゐる(平壤)

合財袋

◇…平壤にも幸運の籤が現はれた本月三日夜府內本町伊東共榮氏方に例の幸運の一通が配達された相當盛んな迷信が流行してゐる模樣である

◇…昨年末頃らしくも平壤府山手町附近に生れた密造商年會は殆んど朝鮮人青年で組織されてゐるがその後成績もよく會員は百廿名に達してゐるが會館が狹いため關係者は一般有志から寄附金を集め約二千圓の經費で道場を新らしく建築すべく目下計畫を進めてゐる

◇…平壤府營府協贊員球部では來る廿八日平壤商業學校講堂で第三回個人卓球大會を開くことになつてゐるが申込締切は廿五日午後四時まで參加會費金使用球はTY球競技規則は[illegible]ルールである(平壤)

◇…平壤府立圖書館の入館者は最近一日平均三百餘名に達し昨年三月の一日平均二百五十名に比しウント殖へてゐる多く讀まれる書籍は文學書、受驗書類等でこれに依つて見れば入館者は殆んど入學希望者らしい(平壤)

◇…各種の傳染病が流行する時期となつて來たので平壤署では病菌の媒介者である蠅を根絶の爲めに徹底的に驅除することになり九日から蠅退治を一錢宛で買ひ占めてゐる

◇…平壤府西城里[illegible](三九)と大同郡南串面洋湖里[illegible]淳(三一)は五十錢贋貨を僞造して一儲けしやうと相談の上大同郡南串面洋湖里[illegible](五八)外二名から數回に亘つて資金二百餘圓を出さしめ府內[illegible]數名に入れあげたことが發覺し八日大同署に檢擧された

慶尚北道

道議員の横顏 (二)

道政上の意見、希望 略歷、造詣、功勞等

迎日選出 中谷竹三郎氏

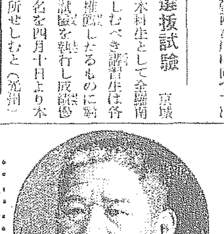

米穀取引法改正要望

國家經濟の根幹は農民にあり農民經濟は米價にあり米價は豐凶によりて騰落すること當然なりといへども又不自然なる米價なきにしもあらずしかしてこれが不自然なる米價の高低は延いて農民の安定を缺き國家經濟に甚大の影響をおよぼすは贅言を要せざる所である昨年は內鮮を通じて近年稀に見る大豐作たりしとは國家のため喜ぶべき所なるも翻つて米價の現狀を思ふ時は實に憂慮に堪へざるものがある昨秋以來の米價の大慘落は今ぞ多く農家は疲弊困憊その極に達し購買力は減退し魚價は半減、工業は閑散共に收拾すべからざる狀態であつて遂日失業者を增し世態の險悪は漸次に慶北の如く過去三ヶ年續きの大旱害の後漸く昨年の大豐作に惠まれ漸く愁眉を開かんとするに逼、米價の暴落は却つて豐年飢餓の奇現象を呈するに至つたことは誠に痛歎の限りであつて現狀のまゝに推移せんには半島經濟の危殆を招來するの惧れなきを保し難くそも〳〵今日の如き、狀態に陷らしめたる諸因を綜合に觀察するに大豐作が一部の原因をなせりといへどもまた取引人が輕率に[illegible]金融を見て人爲的に不當の値道をなすことが如きは危險なるのみならず延いては農民の安定は到底期し得られない殊に朝鮮は未だ全く內地市場に追隨し內地米價は直ちに鮮米に反響する所なるを以てこゝに農民の安定と國家經濟基礎確立のため米作の生產費を基礎とする適定價格を設けこれにより農家の或る程度の犧牲と利益とを十分考慮しもつて最高最低の米價を定めその範圍內において取引せしめんには自然なる米價を防止しその效果も尠少ならずと確信して疑はぬ、一日も早く米穀取引法の改正を要望する所以はこゝにある若し現狀において本年再び大豐作を見んか米價の慘落は到底々止する所測り知るべからざるものがある故に本法の改正は最も緊急事なると信じて疑はぬ=寫眞は中谷氏(大邱)

星州の慘殺事件 犯人捕はる

悲慘の殺事件として世人を戰慄せしめた慶北道星州郡月恒面長山洞成宗文(三五)と同人妻金月二(二二)の二名を鋭利な刃物で刺殺せしめ、尚ほ家宅侵入中の金月二の女婿谷郡後陰面長山洞申玄選(二八)に重傷を負はせた慘虐犯人は慶北道達城郡高品面大谷洞金元俊事と判明七日犯行前後星州警察員に逮捕されて取調べを受けた、最初は犯罪を極力否認したが、梁萬大郎法院檢事立會取調べの結果遂に犯罪事實を全部自白した、犯人は日雇生活に窮し自暴自棄に陷つてゐたが、被害者なる成宗文および申玄選の兩名殆に內地より傳難主から送つて來た渡航旅費十五圓の入手を聞き込み金を借入れんとして果さずかゝる慘虐な犯行におよんだものらしいと(大邱)

護岸工事入札

慶北道學清州護岸修築工事請負九日午前十一時道廳會議室において入札の結果九千八百八十圓にて南興組に落札した(大邱)

忠清北道

清州在鄉軍人總會

清州在鄉軍人會において八日午後三時より分會事務所において總會を開催した小島會長の挨拶、續いて一場の挨拶を述べ次に役員選舉を行つた結果、小島分會長に小澤副會長は何れも重任し、會長より評議員を詮衡指名すると決定、次に[illegible]ありて閉會、會後後庭において野宴を催し同五時散會した(清州)

永同金組總會

永同金融組合(都市組合)では去る八日午後一時より永同公立普通學校內において臨時總會を開催し組合長總裁事項につき小林理事が議長席に着き議案の上諮問附議事項を圓滿可決の上組合長選舉に入り永岡谷內李相夏氏が組合長として當選し就任挨拶をなした後同四時頃無事に閉會した(永同)

農業倉庫入札不調

清州に建設される農業倉庫入札は去る七日會計課において執行されたが、指名者は清州八名、京城三名、大田一名の十二名であつたが開札の結果豫算超過にて再入札に附し四千圓にて豫算額に達せずそのまゝ保留さることとなつた、隨事契約となるか或は設計變更となるか一般に注視されてゐる(清州)

全羅北道

道廳移轉の 敢行を要望 群山府議茶話會から 各要路に打電す

群山府議茶話會では八日夜府廳樓上にて開會府理事者より昭和六年度豫算の內示を受けたが右終つて忠清南道廳移轉費削除問題につき協議する所ありその結果該問題は朝鮮統治の將來に惡影響をおよぼし總督政治權威の見地より移轉斷行を可とする旨を決議し群山府議會員一同の名を以て內閣總理大臣、拓務大臣、貴衆兩院議長、貴族院豫算委員長宛に總督政務總監に對し左の如く打電した

忠清南道廳移轉に關する問題は朝鮮統治の將來におよぼす影響重大なるものあるに鑑み總督の聲明せるところによりこれを斷行せらるゝやう御考慮を乞ふ

內閣總理大臣、拓務大臣、貴衆兩院議長、貴族院豫算委員長宛

忠清南道廳移轉に關する問題は將來におよぼす影響重大なるを以てさきに御聲明ありたる所によりこれを斷行せんことを望む

總督、政務總監宛

なほ京城公職者大會を代表して東上中の釘本藤次郎氏へも激勵電報を發した(群山)

廐舍から出火

八日午後九時過ぎ群山京濟群山競馬俱樂部廐舍より發火し同舍を全燒し十時半鎭火した原因は多分乞食が現場で暖を取る爲め發火をなしたところから延燒せしものゝ如く損害八千圓である(群山)

二月中群山 貿易額

二月中群山港貿易額は輸移出二百八十八萬余圓輸移入九十三萬余圓合計三百四十四萬余圓にして前年同月に比し輸移出六十二萬余圓の增加、輸移入卅四萬餘圓の減少結局合計廿九萬餘圓を增加し一月以降の累計は六百九十三萬餘圓にして前年同期に比し百萬餘圓を減少したが輸移出額の增加は米價慘落せしに拘らず數量增加せしに主因し輸移入額の減少は外國米、小麥粉、綿布、絹織物、砂糖類、肥料等を主としその他諸品一率に減退せしによると(群山)

優良品廉賣 雜貨商組合等聯合

群山食料品雜貨商組合新炭商組合等は群山商業組合に對抗するため聯合の下に右三組合に屬する各商店は相互連絡關係を結び優良品を廉價を以て販賣し殊に現金買に對しては相當割引することゝし九日組合員名にてその旨を發表した(群山)

平安北道

江界の牛疫 やつと峠を越す 系統は對岸からの密輸入 永田衞生課長談

江界における牛疫は九日まで百廿六頭に達し更に蔓延の狀態であるが平北道衞生課からは三島技師外數名同地方に急派一帶の畜牛に豫防注射を行ふと共に極力防疫に努めてゐる、これについて多田衞生課長は語る

毎日五六頭平均の斃牛が出てゐるが最初は斃牛が多かつたに比して最近は撲殺牛が多くなつて來てゐる、つまり調査の結果疑病の疑ひあるものもどし〳〵撲殺して牛疫の撲滅を期してゐる結果でもう峠は越してゐると思ふ、系統は牛市場から發生したが處に徵してまあ對岸からの密輸牛からと見られるが今回の如く多數出したのは初めてだ(新義州)

校長の宅へ 强盗

犯人は面內の居住者

去る廿六日義州郡長林面長林公立普通學校長伊藤武雄氏方に押入り服のポケツトより現金七圓五十錢を強奪して逃走した犯人についてはその後所轄義州署で極力搜査中六日同面居住金基瑞(二七)は不審の點あり引致取調べの結果全く同人の犯行と判明した(新義州)

新義州電燈値下 三月一日に遡つて

新義州電氣會社は近く電燈および動力料金の値下げを實施すべくその筋の許可を待ちつゝあるが動力は約一割の値下げで設備料なども改訂されることになつてゐるなほ電燈料の引下げは大體左の通りで三月一日にさかのぼつて實施されるはずである

▲府內(單位ワット)

ワット	舊	新
二〇	八十二錢	七十七錢
三〇	一圓〇二錢	九十七錢
四〇	一圓廿五錢	一圓十七錢
一〇〇	二圓九十九錢	二圓卅五錢

▲府外(同)

ワット	舊	新
二〇	一圓九錢	一圓
三〇	一圓卅九錢	一圓廿九錢
四〇	一圓五十五錢	一圓四十九錢
一〇〇	三圓卅錢	三圓

開城商業卒業式

開城公立商業學校は九日午前十時三十分同校大講堂において第九回卒業式を舉行した今年度の卒業生は二十三人であるが殆んど全部が就職確定してゐると(開城)

京畿道

仁榮會創立 總會

創立準備中であつた小賣商仁榮會では九日午後三時から公會堂に創立總會を開き會則の審議、委員選擧を行つたが、現在の會員三十九名、四月七旬第一回の廉賣會を開催することに決定した、常任幹事は左の如し(仁川)

牛島銀太郎、川崎藤太郎、油島勘三郎、大津勇次郎、古田新

仁川の陸軍記念日

陸軍記念日當日十日午前八時在鄉軍人仁川分會、仁川聯合青年團では向井分會長、結城聯合團長はじめ百數十名が仁川神社境內の彰忠

仁川高女合 格者發表

仁川高女本年度の新入學生は十日發表されたが、入學生氏名左の如し(仁川)

齋藤文子、青山チヨコ、阿武香代、飯島榮子、生駒節子、飯盛三津子、市橋浦、伊藤利子、石垣由紀子、入江しづ子、上田貞枝、牛島千鶴代、梅木たつ、江藤トミエ、太田きよ子、大山節子、大橋光子、岡田英和子、小川ノブ子、沖津チエ子、小倉幸子、尾崎君子、尾谷節子、小田村ハルエ、窪田政子、片山マツ子、家弓幸子、川口正子、神戸節子、菊地榮子、岸本愛子、木村喜美子、清田仁子、清野鶴子、廣田滋子、小池裕子、兒島藤美津子、西條睦子、相樂富美子、澤井滋子、柴田節子、澁田清子、島ノ江不代子、清水英子、下川美代子、須貝君子、鈴木喜美子、鈴木富美子、須々木敏子、住吉愛子、瀨古トシ子、曾田操、高嶋節子、高橋富代子、田中富美子、田邊あい子、丹野タイ子、千布妙子、土田一枝、出井利子、出崎靜子、時弘昌子、土肥久梅、戶矢貞子、中滿子、中井美代子、中川トヨ、長崎フサ子、中里フチエ、中原和子、長光志津子、中元幸子、西塚紀代子、貫田節子、野崎八重子、野中チトセ、長谷川睦子、波多野花子、馬場テル、原絹、廣永銀子、福田雅子、藤村サツ子、古田幸子、古田富美子、本田ヒサエ、幽田秋惠、松尾ハル子、松浦文江、松林眞砂子、松本節子、松木千枝、松田和歌子、藤田安生、三村フミエ、宮澤玉枝、向井文子、村上良子、村上浪江、望月カヨ、山門繁代、山下八千子、安保靜代、横田文子、柳田昌子、李仁子、鍋島都喜江(五十音順)

黃海道

沙里院から

◇東拓の代行にかゝる於之屯水利組合設計がまさに發表されんとする間際に至り沙里院、萬泉、金人の地主ら二十余名は八日午後九時突如私立德盛學校に會合し『於之屯水利設立反對會』と銘打つてこれの阻止運動を起すことを決議したといふ

◇本組合設立については曩によつて深刻な反對烽火が揚げられたもの亦何分その性質が蔬菜第一主義から發足した國家的事業であるがために無謀の反對がいつまでも許さるべき筈もなく結局採算が出合ふ程度で大勢に順應しやうといふことで一先づその氣がついた物である

◇吾人は今回組織された『反對會』なるもの、趣旨目的が果して那邊にあるかを未だ詳知しないがこれに對する兎角の批評は出來ないが然し上記の通りその事業の性質から考察して早晩一度は實現すべき問題だとするならばこれを起すに於いて今が一番好時機であると信ずる

◇元來本組合は踏査設計の概算に見ても道內既設十ヶ組合の平均負擔額および反當七圓七十四錢と對照しすでに約二圓五十錢の低位にあるのだから今度いよ〳〵實施設計が完了して見たら必ずや平均五圓以內の負擔で間に合ひ算盤が出るものと思はれるのみならずなほ諸物價下落の底とも見る現在において着手すると工事費において又多分の剩余を生ずる事は他の實例に徵し明かである

◇吾人はこれらの事情を綜合し本組合に限り決して採算が出合はないといふやうな心配はいらないと斷言したい

地方人事

▲神谷慶南財務部長 九日午後鎭南浦へ

▲上杉古太郎氏(釜山牧牛組合長)九日朝內地より歸來

▲神谷武男氏(專賣會計課長)同上

▲關口義亮氏(鎭南浦郵便局長)赴任挨拶のため九日釜山市內歷訪

▲宋慶北道產業課長 九日慶山郡龍城商業組合事務視察のため出張

▲岡本大郞氏(群山法院院長)管內巡視のため七日木浦、群山方面へ出張十二日歸任の豫

▲窪田顧氏(大邱地方法院檢事正)九日渡滿へ十二日歸任の豫

▲杉田慶北道衞生課長 八日着任九日新任挨拶のため各方面歷訪

▲小城文八氏(元山郵便局長)七日着任市內各方面歷訪新任挨拶をなした

▲新原檢事正 九日退元咸興へ歸任

▲一寸木政藏氏(國通清津支店長)八日出發新任地へ

▲多田榮吉氏(新義州實業家)八日元山着

忠清南道

忠南道議會
窮民救濟事業で 天安李議員獅子吼

忠南道議會第六日目なる九日は午前十時十五分開會公州兆山、宮本兩氏の缺席外二十二名出席議事に入り劈頭山本君トップを切る

▲李君相議員（牙山）地方費賦課の分配は當局において地方の情勢に鑑み計畫されたものと思料するも西北部地方に過重の嫌ひあるを叫び、普通學校授業料減額、道[illegible]廢止に伴ひ之れが經費を以て普校卒業生救濟のために窮[illegible]の途なきか、技術員地方出張の件、灌漑施設増加普及と道路修繕に對する賦役金額、桑苗植栽、灌漑組へ米穀檢査所設置、西北部地方へ醫院の分院設置方に就て力説

▲番外（高武內務部長）道の方針として或る地方を尊重し、或は輕視するが如きは全くなく西北部地方も相當窮民救濟の事業をなし殊に灌漑[illegible]を考慮してゐる、授業料の減額に就ては例通の如く極貧者に對しては全廢し學用品の提供も致してゐるが財政上不可能なるを説明[illegible]八級以下の普通學校[illegible]の必要[illegible]である、[illegible]後は適當の施設を考究してゐる技術員に對しては[illegible]

▲番外（高橋農務課長）[illegible]には肥料管理を行へば必然的指導上の施設を招來するので特に全力を注ぎ殊に[illegible]の觀指を[illegible]して[illegible]補助をなしてゐる[illegible]米穀檢査所は今の所[illegible]と突つ放す

▲李範淳議員（大田）普通學校一面一校主義の實現は何時なるか[illegible]學校の學年延長、高等科、補助料の[illegible]、授業料の減額、授業料取扱に關し[illegible]に納付するの[illegible]を掲げて力説す

▲成元隆議員（稷山）[illegible]意見を述べたるに對し高武內務部長巧みに應答

▲番外（高武內務部長）本府の一面一校は文育[illegible]に則り山間地に普及の目的で簡易[illegible]の指導には相當[illegible]であり四學年制でいゝと思ふが、財政の許す限り內容充實と相俟つて延長の意向で從つて高等科補習科の設置も必要だがいたづらに

民救濟も相當研究されてをる[illegible]が決して一方に偏した譯でなく道の知事は大田論山の知事でなく[illegible]扱する如きは毛頭ない道として[illegible]府の指示に基き實行するもの[illegible]後算が許されない限り左右し得るものでないと助け船に出て李議員と應答

▲成元隆議員（稷山）西北部に屬する[illegible]の不備を實例を擧げて公醫[illegible]の改善並にモヒ中毒患者救濟、森林組合の改良、農耕の組織改善、衛生施設に氣候風土上適切なる獎勵法なきか、水利組合施行後の行績、一面一校に對する地元寄附金の過大に就き熱辯を揮ふ

▲番外（長和衛生課長）道としては充分調査研究し本府にては講習會を開催又は內鮮各地の醫會に出張せしめ向上改善を期し殊に醫生に對しては本府の標準に基き道において毎年試驗を施行しつゝある、モヒ患者は本道內百六十名で五年度豫算は五十名をモヒ病院に收容し治療をなし取締を勵行し十ケ年間に患者全滅の方針である

▲番外（鐘崎農務課長）森林組合員が組合費負擔のため森林伐採を許すなどのことは絶對ない、當組合は設立當初は成績が不良であつたが組合員はこれがため多大の勞を[illegible]と便宜とを受け居り却つて組合側は資金の調達並に販路擴張に關心の狀況であるが、

午後一時十分閉會

▲李重和議員（天安）社會事業の施設、普通學校卒業者の救濟、授業料の減額に關し學校の經費を節約せよ、更に窮民救濟事業に就て當局は東南部に厚く西北部を輕視せりと人口、稅金等數字を擧げて文化の施設なきを痛嘆し論じて指定面たる論山、江景と天安の上水道の敷設の急務を叫び論山、江景地方河川、改修と上水道國庫補助八百萬圓中の附帶工事費を合算する時は一千萬圓に及ぶに拘らず何故文化の施設地たる天安始め西部地方に各種の事業をなさざるやと喋々三十分に亙り內容を[illegible]擴張の[illegible]をなす獅子吼をなして着席

▲番外（宮本地方課長）社會施設的事業は財界不況に伴ひ思想の善導を必要とするもので窮民、衛生、教化、兒童の救濟等に[illegible]の援助と相俟つて施設に努めつゝあり殊に普通學校卒業生に[illegible]は[illegible]指導教化に努め現在三十三の青年團その他に就ては實地指導に努[illegible]した教化を目的とし道內人格者の獲得を[illegible]一層の効果を收めたい、有識者救濟は事業界の不振に鑑み縷々當局と交渉夫々善處する方針である

▲番外（高田學務課長）普通學校の卒業指導は教育の一般から見て獎勵獎勵のもので將らとする方でも一定の科目を指定し普信的方針に則り商業方面を指導する方で道內既に二十六校に及び相當の効果を擧げてゐるる

▲番外（高武內務部長）李議員の健告を發せられた事は傾聽に値するが誠意を缺き一方に偏せる様な事はない現に鐵道、灌漑道路、牙山郡の水利組合も國道の補助あり又砂防工事、道路改修工事も三ケ年繼續事業として緩急の程度を考慮し西北地方も相當援助されて居る天安の上水道に就ても無視せるにはあらず大田は人口、論山は水質の關係で施設をされたもので本道は全鮮十九箇所中三ヶ所含有されて居るのである位で天安の例道に就ても如何なる實念を有して居る且天安は一、二等道路に關係ある都市であれば都市計畫の

▲番外（高橋農務課長）官營農會といはれるが各農會とも官廳の事業に相俟つて種々の事業をなすもので分離すべからざる關係であつて、氣候風土に適當なる產業の施設獎勵に就ては從來相當地の下に獎勵しつゝあり得たる上獎勵してゐる

▲番外（高田學務課長）一面一校計畫は將來朝鮮教育上重大なる問題であり朝夕意應に壞へずこれが遂行には考慮を廻し本道は計畫率道立し六十三校中既設十九校新築すべきもの四十四校を殘してゐるが從來一校九千六百圓を計上し補助千五百圓殘餘は地元寄附の止むなき狀態なりしも財界不況に基因し一校七千五百圓に低減し更に補助額を二千圓に増加する計畫である

▲沈相台議員（保寧）私議提出一號議案議了一讀會を打ち切り二讀會に移りたし議長起立に問ひ高知可決午後五時二十分散會（公州）

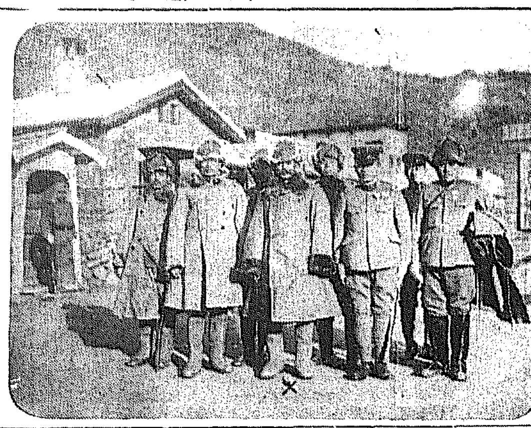

咸北三長守備隊巡視の林軍司令官

議場雜觀

◇建議案問題で公州兆山老と前後して退場中の金甲淳氏も今日は珍しく金顏を見せた◇公州議員稲次來氏は建議案の秘密會に關し一身上のため議長に發言を求める事縷々議題外として發言を許されないとの理由で『議長の措置は失當なり』との質問書を議長の手元に秘密裡に提出されたが公州議員以外の者には判らなかつた◇愛郷心に燃ゆる儀員の心情察するに餘りあり◇建議案上程と共に好一對のエピソード◇議長は絶えず質問は明瞭簡單を連呼するも依然長時間、重複に亘り殊に原稿を讀み上げ間に朗讀されるのには少々ザリする◇午後休憩後は天安李重和君地方費事業が西北部地方に

移出米激増
二十七萬叺

永らく天候その他の關係上玄米三等十三圓臺となつてゐたが客月以降昇騰と多少米價の氣勢を示したので內地東京、大阪方面よりの大口注文が精米業者へ殺到したので客月より本月まで[illegible]の總移出米は二七二、六八四叺で內五二、七五二叺江景群山、論山四〇、三二六叺その他十六個所の移出米である。標記多數量三九、一五四叺であるは忠南米の聲價をたかめる事實である白米も二、三五四八叺で、これからの仕向地は大阪、東京、兵庫、神戸、清水、名古屋、那覇、尼ヶ崎、横濱、下關、呉市、高知、明石等である。昨今三等米一石十四圓六十錢乃至一斤百六十五乃至三錢八厘の見當である（江景）

公州大田 交通杜絶
雪解の爲め 自動車不通

公州、大田間の道路は雪解けの爲め泥濘甚だしく危險のため九日から當分の間自動車の交通杜絶となつた（公州）

附議事項

一、昭和六年度議入出豫算の件
二、同農會經營特別會計收支豫算の件
三、經費分賦收入方法
四、一時借入金の件
五、農業倉庫經營特別會計起債の件
六、四年度事業報告及收支決算の件

大田の陸軍記念日

十日陸軍記念日の催しは例年の通り第二大隊主催にて左記の通舉行した（大田）
一、騎合演習午前十時大田富士より開始市街戰を交へ本町通以て正午に終了引續き市內行軍を以て學校に至り春日町本町を經て學校に至り演習部隊は解散せり、參加者在郷軍人會、在郷軍人、青年團、青年訓練所生、中學校生徒
二、祝宴 演習終りて華盛會においても官公署首腦者、民間有力者を軍隊側より招待盛大なる祝宴を張つた
三、午後七時より小學校講堂において從軍者の講演及餘興として演奏會を舉行した

道農會總會
十四日開催

忠南道々農會の總會は十四日午前十時より道廳議會場に開催左記各項を審議する特別委員として據內夏（公州）西島賀吉（江景）高橋健吉（大田東拓支店長）鮫島一二（禮山農學校長）の諸氏出席の答

大中入學志願者

大田中學校本年の入學志願者は六日をもつて願書受付を締切つたが總數百二十二名にて昨年に比し二十一名の減である（大田）

鳥致院の火事

十日午前三時二十分に鳥致院金元鎬商店家中の空家から發火し同空家を全燒し三時五十分鎭火した原因取調べ中（鳥致院）

咸鏡南道

忠南道廳は既定通り斷行せよ
元山公職者大會 決議文を打電す

十日午後二時より元山商工會議所樓上において元山公職者大會を開き忠南道廳移轉問題に關する協議をなしたが出席者は道府會議員、學組學校評議員商工會議所議員等二十四名杉野會頭を座長に推し座長から開會の辭を述べ[illegible]あり非常な緊張裡に左の如き決議をなし直ちに總督府關係當局內務各要路及政務次官、拓務兩院正副議長各要員委員並に各政黨總部に向つて同決議を打電した（元山）

決 議

忠清南道道廳移轉の中止は朝鮮統治に及ぼす影響極めて重大なるを以て既定計畫通り斷行すべきものと認む
右決議す

元山の陸軍記念日

元山の陸軍記念日は九日夜公會堂で行はれる軍事講演會並に實戰參加者の座談會からはじまり十日の大忠魂碑前で行はれる記念式および商工會議所樓上で開催さる►官民合同の大祝賀會等に次ぎ花自動車を繰り出して市內を宣傳するなど二日間にわたつて記念日氣分を濃厚ならしめた（元山）

咸興の陸軍記念日

咸興では國防記念日來る。この日咸興では鴨豆滿江以北を領有する白軍の先鋒は西湖津以北の沿岸に上陸を開始咸興を占領すべき目的の下に前進すべしとの想定に基づき軍隊、憲兵隊、保安隊、消防隊、赤十字社、消防組、在鄉軍人、青年訓練所少年團を總動員して咸興の防備に任じ午前十時頃から陳列館、驛前附近に壯烈な市街戰が演ぜられ

十八名選奬さる

咸興府內の各中初等學校卒業式日取りは
▲高普七日▲農業七日▲永生女高普十四日▲高女二十日▲女普二十三日▲二普二十四日▲小學校二十五日▲永普二十五日▲一普二十六日
であるが卒業生にして咸興府教育會の選奬を受ける生徒兒童は
▲高普藤鋪龍▲農學校朴仁會▲高女久芳秀子▲永生女高林玉仁▲小學校萩間廣、佐用陸子、西永保正、田中ヨ▲一普李梓瓚、金斗赫、李東吉、朴允石、▲金仁泰▲二普張明俊、元河彬、林順熙▲永信普、崔[illegible]三▲女普朱隆淑

電氣問題 聲明書
林良作氏から發表す

咸興電氣府營期成會實行委員長林良作氏は九日『電氣府營問題と咸興の宣傳について』と題する長文の聲明書を發表した。この聲明書は所が咸興動力組合長として大興電氣との交渉に際し執り來つた眞相を明かにしたもので
▲大興電氣與小倉社長の不信と興南が咸興よりも電燈動力共に低廉なること▲新會社實現せば市民の福利は永久に擁護さるべきこと▲新會社の値下豫想は

水產總代會
咸興で開催

咸南水產會は十一日この際道議會議室において第一回總代會を開催し
▲會長、副會長、評議員の選任▲昭和四年度決算承認並に事業報告▲昭和六年度收支豫算▲同會員賦課徵收方法▲試驗船建造特別會計設定▲昭和六年度特別會計收支豫算▲給與規程中減額施行設定▲會則一部改正
の各項を審議する。昭和六年度豫算額は一萬一千五百四十圓で前年度に比すれば一千三百四十六圓の減少である（咸興）

麻雀に課税せよ
新財源として……と 元山の府議員は叫ぶ

六日開催した元山府議會は簡易市場設置、同市水道場構內物品陳列場、汚物掃除作業請負案、露店市場移轉案等を原案適可決後明年度歲入出豫算案の內示會に移りこれも異議なく終つたが此の內示會において某議員から
目下元山には三百ケ所の麻雀があるこれに對し課稅すれば府の財源として相當な潤ひがある新財源として考慮しては如何、この麻雀に課稅することは一つは府の財源といふ方面から一面は麻雀が最近賭博に落ちぬ迄も賭博のためを隆へて往々弊害の勃ふしの域を超へて往々犯罪の勃發になるとの非難があるに鑑みかくすれば漸次衰退——とまで行かぬとも、より以上盛んになる事を阻止し得べく今から考慮し置いてはどうか——
といふ提言に對し相當議論の花が咲いたとのことであるが結局右案は本會議にかけられる模樣である（元山）

お雛様歡迎會

元山では內鮮愛のお雛様を迎へて愛國婦人會元山委員部元山府教育會元山府內女學生一同が主催して七日午後一時半から元山高等小學校大講堂で歡迎會を開催した、この日朝から雲の晴光あり白銀に町が彩どられた頌徳陵畔の飾り市中は歡喜に湧ち〳〵雛祭りは一層晴れやかな雰圍氣の中に內鮮女生徒の十數番の唱歌や舞踊で賑やかに芽出度く終つた（元山）

興南青訓開設

興南朝鮮窒素工場では過般來從業員を主體とする興南青年訓練所開設の準備中で近々開所式舉行の筈であるが同訓練所は生徒數に二百二十餘名に達し朝鮮唯一の大訓練所が出現する見込みである（咸興）

川上守備隊長昇進

咸興の定期異動で近く咸興第陸部隊に歸還の內旨を受けたものが相當數に上つてゐるが咸興歩兵第四守備隊長川上貞中佐は大佐に昇進、與島敎隊副司令官に轉じその後は瀨川飛島中佐が襲ふことになつて居る（咸興）

濱松協博へ出品

咸南產業課においては近く濱松市に開催さるべき全國博覽會に對し咸南特產の一たる文川郡の黃楊材（日通り直徑九寸長さ一間）出陳することになつた文川郡黃楊は現在殆どご千尺海外である咸南名物としてこれを原料とする櫛の製造も計畫中である（咸興）

江原道

中央水利評議會
本年度豫算決定

八日午後一時より前回要緊裡に散會した鐵原中央水利組合評議會所開會、開會劈頭に藤井組合長は緊急動議提案者たる小池議員に論議する所ありて兩者の激論を交はした、船前回通り豫算減委員より左の三項に就き報告したことの報告があつた後開會したが右委員會の提案に對し論議の結果可能性ある具體案を要すると再び前委員會において再調査することとし昭和六年度豫算審議に入り諸問題案第六號及同第八號の組合所有地經營豫算に對し山崎議員より組合員が極度の不況に際し右經營豫算は失當なりと痛烈に主張したため結局これを更に歩合經調査委員附託となしたまた歳出經常部事費に對しても出席議員、林議員および金融員より悲慘なる組合地主および小作人の窮狀を縷說しこの際組合從事員の給料に對し二割減額案を建議したるに對し、藤井議長よりこれに對し組合費の負擔額は六年度においても組合員の負擔に耐へ得る程度に極力實現しむることを聲言した、また組合從事員に對しては自發的に相當減給を實現せしむべしと答辯しその他の六年度歲入および歲出豫算の議決を了し午後九時閉會した（鐵原）

負擔輕減委員提案事項
（一）小池氏提案を基礎として組合工作物を國有に買上方を申請しその交付金により組合財政を救濟すること
（二）本組合地區は未開墾地開墾同樣の特別事情あるに依り土地改良補助金を當初工事に遡りて五割補助を受けその交付金により組、費の輕減を計ること（木村氏提案）
（三）現在の組合債償還期間を五十年に延長して各年度割の償還額の低減により組合費の輕減を計ること（木村氏提案）

軍司令官巡視

北鮮初巡視の途にある林軍司令官は七日夜咸興から來元一泊し八日は虎島砲臺を視察、同日午後三時半より非[illegible]

奉祝旗行列

咸興府內各初等學校は九日午前十一時から內鮮十歲下御降誕奉祝旗行列を行ひ咸興神社に參拜萬歲三唱の上解散した（咸興）

冨士 大飛躍の四月號

見よ！江戸川亂歩先生會心の大傑作
怪奇凄動 白髮鬼
面白い〳〵！第一回から面白い！
之を讀まずして亂歩を語る勿れ！ 亂歩黨萬歲!!
結婚の翌朝かに、愛に燃え、幸福に醉へる、有頂天の若者の間に、突如！ 閃らざる悲風慘雨が捲起された！ ニタ〳〵笑ひつゝ、恐ろしい魔はいつ、いかなる時、忍び込んで來たのか？？
見よ〳〵！ 怪奇の極、凄慘の至、ワク〳〵する大讀物

▲惡の火華 愛憎秘及錄…三上於菟吉
…請狀されたは谷中の古寺。そこには恐るべき破戒偃僧が…哀れお楠！
▲モデル小說 戀の今天一坊…中村六三郎
…彼女を熱愛してゐた怪美青年の賴は、一通の書置と共に行方不明！
▲諧謔小說 人生漫畫面…佐々木 邦
…これはトテモ〳〵きつい強情二人男、が、愉快で滑稽で面白い
▲水戸浪士 愿藏火事…大佛 次郎
…狹氣鹹る天狗黨の中にはしなくも現はれた可憐な女！ 怒る波瀾萬丈!!
▲一念發起 盲人の復讐…三浦 樂堂
…滕安房の實祖父盲人小谷檢校が栄達の裏に秘められた鐵血腸の物語
▲探偵實話 生首化粧…高橋 定敬
…男か？ 女か？ 昭士を驚かす不可思議な死體、驚くべき近代犯罪秘話。
▲美女受難 愛の戰車…加藤 武雄
…悲惡の漂子を驚かす術師の父二人果して何れか眞か惱ましき青春哀話。

笑のオンパレード
◎町長さんの演說（漫談）…大辻司郎
◎ナンセンス國の學校風景（レビウ）
◎花見の椿事（漫稿拜合）…鶴助・照子
◎忠實なタイピスト（漫畫）…まもる
◎アテられた近所（短篇小說）
◎月下小人（寸劇）
◎かい〳〵づくし（阿呆陀羅經）
◎これは珍案（外國漫畫）

哀れ！レビウ團の名花
濃都の人氣を浴びて、淺草に輝く東京レビウ團のスター吳羽みどり嬢が歸途を取り圍んだ不良團キラリ！ 光る匕首をつきつけて無理難題！
見よ！ みどりは果してどうなる！
野村愛正先生大傑作「晴るる朝霧」
東京レビウ團に咲く名花 吳羽みどり嬢

▲出世講談 競艶二人美人…野村
▲貨殖道話 壹萬圓物語…六田
▲哀史人間 さすらひの孤兒…池田
▲長篇講談 由比正雪…西尾
▲藝術の響 最後の審判…三岡
◎藝界名流花形評判記……
◎婦人と職業 働く者の歡び
○新婚夫婦の雜談…比佐頁 ○神様の失敗
○人造人間…水泡 ○藝界珍話…牧しづ子
○川柳漫畫…柴文 ○家庭ノート…植原路郎
○寸鐵詰の種… ○娛樂室
○世界珍奇寫眞ニュース ○一から萬まで…俳話

評判の義士外傳！ 狂ひ花元祿牡丹…小島政二郎
…赤穗の浪士と知つてか知らいでか、金田屋お蘭が潑剌な艶舞！ 金田屋お蘭の巻
▲社會小說 大盜傳…佐藤紅綠
▲美妓告白 花月第一課…市村くに
▲怪奇小說 幽靈塔…黑岩淚郎
▲長篇傳奇 戀ぐるま…吉川英治

定價五十錢 大日本雄辯會講談社 東京本鄉 振替東京三九〇 全國書店にあり

登錄商標

たんせき ぜんそく
咽喉の呼吸が樂になりました
氣候のせいです—然しまだ油斷がなりません
流感は潜在的に惡性になりつゝあります。マスクの使用で一時安全率は保たれても、一旦咳に罹ると反動的に峻烈を極めます。肺炎、肋膜炎、肺結核へ急テンポで亢進するのはこの時です。されば、少しでもたんせき、ぜんそくの氣味を感じたら、すぐ龍角散をお執りなさい。如何なる惡性でも必ず滿足なる治療が出來ます。

龍角散

痰咳喘息の一切の病狀と、小兒の百日咳にスグきく

龍角散は高貴藥のみの配合なれば、小量にても効果著しく、香味爽やかで服みよければ如何なる藥嫌ひの人、病人子供にもよく、心地よき內に治療の目的を達します。

◆龍角散適應症◆
痰咳症	たんにて常にゴホン〳〵惱む……病狀
喘息症	ぜんそくにてゼイゼイと息切する……病狀
咳不眠	せき頻りに出で夜オチ〳〵眠れぬ……病狀
流行咳	流行感冒より起るたんせきの……病狀
肺病咳	肺病にて常に力なきセキ出る……病狀
血痰症	たん臭氣を帶び時々血の交る……病狀
咽喉痛	管聲のかれ又は咽喉の痛む……病狀
小兒咳	百日ぜき又は麻疹ぜき……病狀

定價 四日分 三十錢 八日分 五十錢 十八日分 一圓 四十日分 二圓 六十五日分 三圓

東京市神田區豐島町 本舖 藥劑師 藤井得三郎 振替東京九一番 電話浪花一〇九二〇番 八〇五番

▽全國各藥店にあり△

A6—13

朝鮮人の姓號論（十）

辯護士　吉武繁

6 姓の起源

朝鮮の天降姓

朝鮮には後に掲ぐる如く種々の姓號があるがその始姓中朝鮮に發生したるものと支那より移殖したるものとある。これ等の姓號の發生沿革等の研究は全く姓學に屬するものなるも、こゝにその一端を紹述する。朝鮮の現在に各姓族の有する姓を總列するに天降姓なるものがある、彼の天降姓の史實は鴨綠江上流の右岸輯安縣の洞溝に現された高句麗好太王碑には維昔始祖鄒牟王天降といふ文字が深刻されてある。鄒牟王は朱蒙であると王の天降であるとの主張は高句麗の王族の呼稱にして自ら一族は天の選民と稱し特殊の民族の如く宣傳したるに基因したものと思ふ。三國遺事を見るに左の記事がある

辰韓の地に古六部の村落があつた（中略）前漢の地節元年壬子三月朔日のこと六部の祖たちは各々子弟を率ゐて共に閼川の岸に會し議して曰く、我等には上に君主として人民を理めるものがない、民は皆放逸に陷り爭鬪をなす夫故に有德の人を探がし以て君に戴くは如何と謂ふ斯くて一同は高所に上りて南望しけるに六部の一なる楊山村下蘿井の傍らに靈光のごとき氣流が地に垂れたる處に一白馬がそれに跪拜してゐる。一同は怪んで尋ねたるに一個の紫の卵（又は青色の卵とも謂ふ）があつた馬は人を見て長嘶し騰て上天するに到つた、因て一同は其の卵を割つて見るに童男を得たのである、形儀端美殊き異んで、東泉に浴せしめしに身に光彩を放ち鳥獸率く舞ひ天地も振動し日月清明となつた、因て赫居世王と謂ひ、位を居西干と謂つた（中略）瓠のやうな卵より生れたれば姓を朴と謂ふ朴とは瓠の鄕言である

この記事は支那式の傳說や形容詞も加はり又高句麗系統の卵生傳說も影響して居る、彼の東明傳說にも馬あるが如きである、斯くして六部の長が慶州邑落の東を流るゝ閼川の川邊にて會議しその會議の結果君長を戴いた、その推戴が即ち朴氏の祖先で六部の君長となり六部に號令を出したのであると、然るにその朴氏が永久に君長王位を獨占すること出來ず、赫居世より三世代傳限し、昔氏が王位に現はれたのである、その昔氏が王位に現はるに就き三國史記には左記の傳說がある

儒理王の遺言で王位に即いた脫解尼師今は姓を昔と謂ふ、もと多婆那國の人であつた、其の國は倭國の東北一千里にある、初め其の國王が女を娶りて妻となし娠みたるに七年にして一大卵を生んだ、王は人にして卵を生むこと不祥であるとて棄てせしめんとせしが、女は棄つるに忍びず帛に卵を包み寶物を櫝中に置き海に浮べて其の往くがまゝにした初め金官國の海邊についたが、金官の人は怪んで取らなかつたから、辰韓の阿珍浦口についた、始祖王の三十九年のことである、恰も海邊に老嫗がゐた纜を引いて海岸に繫ぎ櫝を開いたが不思議にも一人の小兒が現はれた、小兒は老嫗の手に養はれたが成人するにつれ身長九尺風神秀明智識人に優るほどの壯者となつたのである その昔姓を名乘るは、鵲が海岸につき鳴く一羽の鵲が飛鳴した、それで鵲字を省いて昔とした櫝を解いて出たから脫解と名づけたのである（下略）

この昔氏は日本人であるといふ說がある、これ等の研究は頗る興味ある傳說である、その昔氏の後は朴氏が又王位に即き、四世代經過はりて金氏が再び現はれ、昔氏四代いたその金姓に就き三國遺事には左記の如き記事がある

永平三年八月四日のこと瓠公夜月城の西里に行き大光明を始林中より見た紫雲が天より地に垂れてゐる雲中に黃金の櫝があつた樹枝にかゝり光は櫝より出てゐる、白鷄が樹下に鳴いてゐる瓠公はその旨を王に申し上げた王は直に林に幸して櫝を開けば一人の童男が現はれた、赫居世の故事のやうであるから閼知と名づけた、閼知とは小兒の方言である、金櫝より出たから姓を金氏とした

これ等の姓號は種々の現象に準據し呼稱するに到つたいはゆる朝鮮の天降姓ともいふべきものである各世宗實錄中その外にも姓號の天降的發生は姓學上認むる處なるもこゝには省略するの已むを得ない

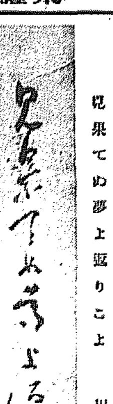

晩果てぬ夢上返りこよ　川路柳虹

川柳座談會【七】

二月二十二日夜　本社貴賓室にて

出席者　今村傑秀、横川巷頭子、寺田ゆ柳子、津郵趣二樓、湯淺千流、高野聯灯、橋本霄也、池田蠶月冠
本社側　寺田脇夫、多田甲士、勝村黎明、庄司鶴仙

（今村）一つは人間の社會的位置があるから、或ることは云はれぬといふやうなことで遠慮してゐる點もあるでせう

（多田）それは何處にもあります殊に川柳の大衆的な、煽情的な興味はよいと思ふけれども社會組織的の問題に對しては仰りにそのきわどさを表現し得ないと云ふことは文學としてどうかと思ふさういふ遠慮は果してどういふものかと思ふのです

（今村）構想の上に表せられないことはないが

（多田）その遠慮が川柳を拘くものでせう。もう少し川柳を解く方が藝術意識として本當でせうが

（今村）人々が生きて行く上においては或る程度迄は充分に表現し得ても或る所は遠慮して出せぬと云ふこともある

（湯淺）それは唯社會意識とか…

（湯淺）多少遠慮といふこともあるが、又和といふものは人格の反映でありますから思ひ切つて云へることゝ云へぬことがあると思ひます

（寺田脇夫）つまりそこを狂句なら云へるかも知れないが川柳では云へない

（多田）遠慮とか思ひ切つていふとかは別問題ですね。あなた方のいはれたことです。で、價値的に見て僕等が生きて行く上においてどれだけ觸れてゐるかといふこともやはり一つの價値ではないかと思ふ、自分の社會的な存在、位置などの標準によつていはなければならぬこともいへないといふことは一つ大いに考へなければならぬことゝ思ふが

（高野）少し囚はれ過ぎてゐるやうですね。『鑿』のやうにやるのですか

（多田）僕は『鑿』の會に關係して困つてもそんなことは今關係のないことです。唯川柳の方の句としては例へば劍花坊さんの『ふと指が、その引金に觸れました』といふやうな一つの時代相に最も直入してゐる川柳を欲しいと思ふのです

（橋本）それは確に必要ですね

（多田）川柳は趣味的といふよりもつと深味のあるものが欲しいのです。それを以て決して非難攻撃するのではないがさう云ふ氣持が足りないと思ふのです

（今村）それは貴方の方にも通じふのです

（多田）さう云はれると恥しくなりますけれども、しかしそれは理想を述べるだけでよいのですが

（湯淺）それには私等も苦心して居りますが、硝子のわれみたいで餘り餘りがないやうですね。

（多田）一つの學問意識だけで突張つてゐることは片方で不完全を意識しなければならぬのでこれは勿論だと思ひます。唯理想と云ふ言葉も變だが、唯さう云ふねらひだけはつけて置いて…

（寺田脇夫）今村さんから先刻それに就て は說明が あつたのです。つまり川柳は德川時代に色々な壓迫に衝突して一般の人々が自分達の學問のやり場に困つて、不平不滿を文學の上に爆發したものが川柳となつたといふのです。形に現したものではお祭ですね、お祭は日本獨特のもので昔から行はれております。さうして不平に滿ちた町人達はお祭の日だけは無禮講だといつて日頃の心を爆發させると同じやうなものでせう。しかし總ての見方が昔と今日とは餘程の相違がある、そこに又面白味もあるだらうからこれをどういふ風に川柳の上に育てゝ行くかといふことが我々の務めたい點だといふやうな說明があつたのです。貴方が來られない前に…… 非常に鋭く考へた物を觀て行くと俳句や歌などのやうに一寸行かぬ所があるのです

（多田）鋭いといふのは荒過なく行き渡らぬと鋭いといはれないでせう。三年前に鋭かつたものも今月見れば何でもない句がある

（高野）今の劍花坊さんの句のやうに……

（多田）川柳がこれからどう向つて行かれるのか我々には分らないのです

（湯淺）現在はつまりそれに惱まされてゐるのですね

（多田）口の上の議論は何等の效能がないのですよ

（津郵）正月に食べる御雜煮といふものは中に餅が入つてゐるからさういふでせうか。所が餅を入れては味が重過ぎるから餅を拔いたら宜からうといふやうな見地から餅を取つてしまつたらそれが御雜煮であるかどうかといふやうな、つまり川柳は餅の必ずつくものであると思ふのです

（高野）所謂川柳の『もちあぢ』といふのでせう（一同哄笑）

（多田）『勿論』ともいふでせう（一同哄笑）

（湯淺）駄洒落になつて來ましたね。

（多田）それは川柳の『もちあぢ』をなくしたんでせう

（橋山）この邊でやめましては

（寺田脇夫）さうですね。それではどうも有り難うございましたが今日はこれで終りましてこれから鏡つくり運亂ぬきの漫談に入つて頂きます（終）

近畿の旅（一）

名島槃

冬ながら青菜のこれる畑みゆ車窓にさしいる陽のあたたかさ
島山のいただきにかかる日の色の夕づきそめて汽車ゆき冷ゆる
紅つばき咲きこもりつつ神山のみささぎどころ靜しづかなり
（桃山御陵）
春日山盡かかる旅の朝詣で神鹿もいまだ檻をいでこず（奈良）
神杉のふかき木立にこもりつつ聽きひさしき大佛の鐘
覺よりかはやにひける山みづの澄みたる音は夜もすがらなり
（高野山四首）
しんしんと山の夜冷へを感じつつ筧水のひびき胸にゐてきく
寺にとまり曉さむき勸行にわれもすはりて念さ坑へをり
つつましきおのが起ち居の氣配さへ心ひかかる寺の朝けさ

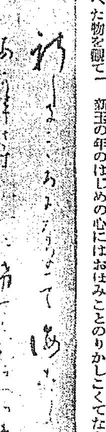

『新しきこゝろになつて海こしのあかねさす不二にけさはむかへり　石場千亦

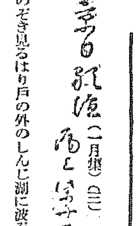

（一月集）（三）

のぞき見るはり戸の外のしんじ湖に波ぞしきたつ風強からし　江陵　園田つとむ
ほのぼのとあけわたり行く大前にならびたちたる老杉の雪　京城　三木朗子
明けてくれ暮れては明けてゆくまゝに縮まして行く生もはなし　京城　佐伯繁
いたつきの身にはあれども小春日ののどかに暮るゝ宵はよき哉　京城　申蒲秀
渡りゆく鳥の姿に見入りつゝ口ずさむかも萬葉の歌を　仁川　鶏林八道
我が庭の屋根のうら木に二つ三つ柿を殘して行きたり秋は　晉州　坂本あらた
超然とそびゆ此處の山の上に星の世界を究むといふ家　仁川　市橋稔二
庭隅のぼたんの花のその上にぼたんの花の降る美しさ　京城　篠村信夫
新玉の年のはじめの心にはおほみことのりかしこくてならず　裡里　山袖生

思想犯罪篇

世界猶罪叢書（第一卷）　松谷與三郎氏著

松谷與三郎といふ著者に興味を持てぬこともない政治季節に、松谷與三郎の著者名の出現である。殊には『思想犯罪篇』——といふ打つて付けの題名である。興味をそゝられて頁を繰れば、眞黑な裝幀の中から——それはトランク、フロシキ包みの呼個の荷物——ひつこしか、退散か、逃放か、——それ等の印象強い荷物を前にして、漆黑の重りの下の明暗——白手袋——ドラにオーバーといふ扮裝の大杉榮とこの一葉の寫眞が如何にこの一卷への豫報としての因々しさを帶かせて來ることか。置いてまた一葉——難波大助とその生家——無政府主義爆彈事件の法廷の景——高松小作爭議事件の『吉田大次郎』——幸德秋水、管野スガ子——淺野和三郎——出口王仁三郎と三代教主——これ等犯罪者を以て彩られて一卷の思想犯罪史？である。秘史にも近きものである。社會の裏想をかすめた後のそれ等犯罪者の評記でもある（菁士記）（定價一圓五十錢）京城府鍾路保町一〇天人社發行

宗教欄

釋尊の國家觀及戰爭觀（上）

陸軍工兵大尉　藤井一枝

私は無學文盲の一武人でありますが、近頃の華國の情勢より考へまして、大聖釋迦牟尼佛が國家といふものと、國家が干戈を動かすこと即ち戰爭することに就いて、如何なる見解を有してをられたかといふことを、未だ氣のづかれざる方に御紹介することは無益でないと考へまして、但拙なる木版を汚す次第であります。

世人の人々の中には、佛教は慈悲平等を旨とするもので國家などといふことには無頓着で、坊さんは線香でも焚いてちやぶちやぶ御經でも讀んでをれば充分だと考へてゐる人もある樣でありますが、これは大なる誤りでありまして佛教は斯くの如く消極的悲觀的のものでは決してないのであります、個人の修養を說くにしても、國家の繁榮を致ゆるにしても、誠に元氣潑溂たるものがあるのであります

今は頭に掲げたる題によりまして、釋尊は國家および戰爭を如何に見てをられましたかといふことを、一部分の經文から引證して、御話いたすこといたします。

釋尊は國家を興隆せしめ國土を鎭護すべきことに就いては度々說かれました、そして國家を以て正法即ち正義を守らなければならんと說かれたのであります『國亡びて誰か法を信ぜん須らく國家を祈つて佛法を立つべし』と日蓮上人が言はれましたので、日蓮宗は國家的であるなど唱ふる人もありますが、之は決して日蓮上人の新發明でなく、釋尊の說かれし經文には已に嚴然としてその精神が書いてあります。

たとへば仁王護國般若波羅蜜多經の奉持品にも『我此の經を以つて國土に付囑し比丘（僧）比丘尼（尼僧）優婆塞（一般の男）優婆夷（一般の女）に付せず、所以は如何ん、王の威無くんば建立すること能はず』云々と言ふてあります

これは誠に道理至極でありまして如何に法は尊く、道は國を導くものでありましても、宗教が人生に存在を保ちその教化を全ういたしますには、國王の威力を以つて國家の安寧が維持せられて居なければ到底出來ることではありません。人に依りましては宗教は國家の外に超然として獨立獨步の地位を占め、或は國家を眼中に置かずして居く人類平等の上に立脚しなければならんものであるなどといふ者もあります。一應聞けば高尙なる理想の如くでありますが、かくの如きは人生の實情に透徹せず復文明組織の現狀を無視したる思論であります、正義を維持する、必ず一種の力がなければなりません。この實力がなければ邪說と暴力の爲めに正義は打ちこはされて終ひます。古き歷史を見るまでもなく、露國の革命に方りて教會は打ち毀たれ牧師は逐はれ、今なほその信仰を禁じて居る狀態を見れば思ひ半ばに過ぐるものがありませう。

その外、心地觀經王論品や守護國界主經等にも國土を尊敬し、その國を念護すべき誠に適切なる教訓を釋尊は述べられてをられます。我建國の理想は申すまでもなく、正義を行ふにあり、皇國の尙武は實に此正義の護衛に外ならぬのでありまして、佛教の理想もこれと表裏し揆を一にしてをりまして、國王の威力を尊重し理想正義をまもるを以つて國土の最高最善の天職といたしてゐるのであります。

京日詩壇

一月集…（完）　佐藤清選

雪の日

川端周三

たどたどしい逡巡の日が來た
垂下るつらゝのもとで
道を失ひ、獨石に自らの姿を刻む日が來た
あゝとはい日を憶ふ日が來た
思想ない生活に思想を生みつける日が來た
降るものは降らしめよ
あらゆる煩瑣よ、わたしの上に
降りかゝれ
わたしは、降り盛したものゝ美を知つてゐる
要約の世界のその强い表明を知つてゐる
あゝ凡ゆる煩瑣よ、わたしの上に降りかゝれ
この日のあつてこそ
われわれ人間に角度ある意志も
得られるのだ

雪が降ります

松澤茂

雪が降ります
雪が降る
支那人街に
チラ〱と
思ひ出に降る
雪が降る
僕を育てた
仁川の
支那人街は
高い屋根
青いペンキに
黃い窓
朝な夕なに
支那パンの
甘い香りよ
支那街よ
七つの春はなぜに來た
鎭南浦へと
仁川に
別れの船出
雪の日よ
小さく消ゆし
あの家根よ
僕の心に
チラ〱と
今も降ります
幼き日
思ひ出に散る
あの雪が

短歌界

◇百瀨千尋氏　近く在城歌壇の人々により同氏の歌集『[illegible]』出版記念の會を開催する筈、なほ同氏は廿一日頃より約三週間の豫定をもつて東上すると
◇梶村正義氏　城大醫學部を辭し大阪の某病院に赴くことになつた、なほ同氏は論文提出によつて近く學位を授與される筈
◇京城アララギ支社　過般齋藤茂吉氏の來城を機緣としてアララギ會員の吉崎蒼路、梶村正義氏等によつてアララギ京城支社が設立され月一回例會を開く
◇鈴菜會創立　京城女流歌人によつて過般三越に歌會を開いたのを動機とし、鈴菜會が創立され毎月例會を開くことになつた

學藝界

◇『軌道』の發刊　自由律短歌の研究、製作を目的に藤原東久雄、中田正夫、沖田正史が中心に近く左記より發行される　京城府漢江通一五、石木方沖田史
◇南山吟社（三月例會）▲兼題『土曜日』横山巷頭子選、一人五句、用紙隨意、締切三月十二日、國所、永樂町二ノ八四、南山吟社事務所▲時日三月十四日午後七時より、席題、九時半締切、六ケ月合點賞▲會場吉野町共立無盡會社階上、會費十錢、初心者の出席を歡迎
◇石橋令邑氏　九日から約十日間の豫定で咸鏡南北道に出張

精力の水　愉悅の泉　不老の液
美味滋强飲料
カルピス

安全確實によくきく
下劑　ラキサトール

Say it with MARY
何を、おいてもメリーをつけて
レートメリーの大懸賞　入賞6500名
御愛用者　大優待

やさしい面白い懸賞

第一課題
次の句の〇〇の所へ適當の文字を入れますと婦人整容上の標語となります。〇〇〇は何でせうか。
『何を、おいても〇〇〇をつけて』

第二課題
赤と黃を混ぜると近頃の流行色となります。何色でせうか。
（右二題の內一題お出來の方は正解者です）

〇答案用紙〇
レートメリーを入れてある函を開いた裏の白地全面に左の順序にお書き入れ下さい。（他の用紙にても可）
（イ）問題の答案（ロ）レートメリーをお求めになつた販賣店の所と名（ハ）此の廣告を御覽になつた新聞雜誌の名（ニ）あなたの詳しいお所と御名
▲送り方は開き封にして三十匁迄郵稅二錢です。

〇規定〇
■答案は必ず楷書でお書き下さい。
■正解者多數の時は嚴正公平なる抽籤にて等級を決定します。
■答案は一人で何枚お出しになつても結構です。多い程當る率が多くなります。
■賞品發送の費用は凡て當方の負擔
■締切＝昭和六年五月末日
■發表＝昭和六年六月下旬

答案宛先
（西日本の方は）大阪市東區南久寶寺町　平尾贊平商店懸賞係
（東日本の方は）東京市日本橋區馬喰町　平尾贊平商店懸賞係

破天荒の賞品
特等　錦紗お召　一反宛　又は最新型婦人洋服　一着宛　五拾名
一等　婦人持金側腕時計　一個宛　貳拾名
二等　本場銘仙　一反宛　參拾名
三等　特製ハンドバッグ　一個宛　百名
四等　レート化粧箱（金壹圓）參百名
五等　レート粉白粉（廿五錢）五百名
六等　レート石鹼（十五錢）千名
七等　レート固煉白粉（十錢）千五百名
八等　レート石鹼（旅行用）參千名

メリーをお使ひになつて空箱をお捨てにならぬやう空箱一つから……錦紗お召婦人洋服等々々の覺める賞品が生れ出るのです

アレ性の人には……
一番ヨクキク
ペルメル
をつけるに限る！
見ちがへる程キメが美しくなるとの好評

資本金　壹千五百萬圓
株式會社　十八銀行京城支店
京城府黃金町二丁目　電話本局（二）一八番　二九番　一〇番
同　新龍山支店　京城漢江通り十三番地　電話龍山一八二〇番
同　龍山支店　京城府元町二丁目　電話龍山一八番

寫眞機械　活動寫眞機　一般材料
島田誠昌堂
京城府明治町　電話本局二-一九〇四

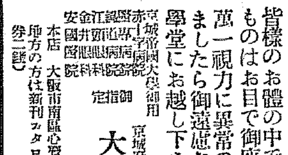

外科　皮膚科
瀬戸醫院
瀬戸潔
京城府旭町二丁目八番地　電話本局二四九八番

眼鏡と視力
皆樣のお體の中で一番お大切なものはお目で御座いませんか？萬一視力に異常の懸念が御座いましたら御遠慮なく專門店の大學堂にお越し下さい
京城帝國大學御用　赤十字病院　總督府醫院　遞信病院　御指定
大學堂眼鏡店
京城府本町二丁目

鎭南浦府

特約店
増田食糧品店　京城南大門通二丁目
中野昇七商店　京城黃金町四丁目
大脇三十郎商店　京城黃金町三丁目
鍛冶千助本店　京城林町一五九番地
鍛冶商店　京城府本町四丁目
桝屋醸造所

郊外の春

天然痘また一人
今迄に十二人の患者
本町署管内七萬人は種痘濟　十二日から管内の種痘檢診

九月は一人の患者も出さず平穩無事を稱へてゐた天然痘もまたく十日午後に至り一人の眞正患者を出すに至つた。患者は府內長橋町二七番地林應祿孫林永順といふ僅二歲の幼兒で、二日發病十日午後四時閔醉發醫の診斷の下に天然痘と決定、幼兒は頭といはず手といはず全身に亘つて見るも恐ろしい發疹を呈して天然痘の犧牲者となつた。なほ天然痘は今日までに十二名の眞正患者を出しており、從つてこれがため當局も相當與深く擴がつてゐるのでこの際一般市民は氣をひきしめて大事に至らぬやう豫防をしてほしい。二日から殆ど不眠不休で十日に亘る種痘に活動した本町署もいよ／＼十日午後四時を以て管內約七萬人の種痘を完成したが、なほこれが徹底を期すため十二日からこれまで種痘を受けた管內全部の人々の種痘檢診を勵行することになつた

檢診日割　十二日から廿三日まで

十二日から施行される本町署の臨時種痘の檢診日割は左の如くなされる

▲十二日南大門小學校＝蓬萊町一丁目、南大門四、五丁目、御成町、南米倉町
▲十三日メソヂスト教會＝旭町一、二、三丁目、本町二丁目、南大門通三丁目、明治町二丁目
▲十四日本町署＝永樂町一、二丁目本町二、三丁目水標町
▲十五日府廳＝太平通一、二丁目、黃金町一丁目、若草町、武橋町、北米倉町、南大門通一、二丁目
▲十六日日之出小學校＝日之出町、壽町、倭城臺町、大和町一、二、三丁目、南山町一、二、三丁目
▲十七日曹溪寺病院＝若草町、櫻井町一丁目、黃金町三丁目、笠井町
▲十八日櫻井小學校＝櫻井町二丁目、花園町、初音町、本町四丁目、黃金町四丁目
▲十九日水下洞普通學校＝水下町、長橋町、三角町、黃金町二丁目、明治町二丁目、
▲二十日　朝日町＝並木町、西四軒町、東四軒町、新町、本町五丁目
▲二十一日　舟橋普通學校＝舟橋町、林町茶山町、黃金町五丁目
▲二十二日　高野山病院＝光熙町一、二丁目、黃金町六、七丁目
▲二十三日　天理教會＝古市町吉野町一、二丁目

なほ檢診は臨時種痘を受けた者の內數の年一歲より三歲まで、六歲より七歲まで、十二歲より十三歲までの者に對して檢査の上定期種痘濟證を交附し臨時種痘未接者には當局に應じ逐次接種することになつてゐる

御降誕の奉告祭
來る十三日朝鮮神宮で

來る十三日は九千萬同胞が擧つて御降誕を御慶び申し上げた內親王殿下に對し　天皇陛下より宮號並に御名を賜はり、宮中三殿に御奉告の御儀を執り行はせられる日であるが、當日は朝鮮神宮において午前十一時より總督以下官民多數參列の上、高松宮司外祭員によつて莊嚴に奉告祭を執行されるよしである

漁船顛覆四名溺死す
福島縣下に於て

【郡山特電】福島縣相馬郡中村町松川浦河口で九日夜十一時頃同町川崎貞所有の六人乘小型發動機船野崎丸が出漁の歸途發動機に故障を生じ顛覆乘組の川崎をはじめ四名溺死、二名は救助された

嬰兒殺し懲役三年
きのふ求刑

【光州特報】谷川郡新北面藤山里鄭正鑛（二五）は昨年四月同郡北山面の李點順といふ四つ年上の女を妻に娶り結婚したばかりの夫婦となつて同棲してゐたが間もなく妻が姙娠したので怪しみ兩親に告げて調べて見るとこれはまた意外姙娠すでに五ヶ月と判つたが、青婦どのは更に覺えがないといふ、事實を質してみると結婚三、四ヶ月前同部落の李明善と私通して懷姙した事が判明し、遂に離婚沙汰におよんだ。實家に歸つた點順女は昨年十月二十二日月滿ちて女兒を分娩したが世間體を恥ぢて生後一週間目に遂に嬰兒を漏斗をかぶせて壓殺死に至らしめた、この嬰兒殺し犯人に十日山下裁判長係田野檢事立會で公判開かれ、檢事は懲役三年を求刑、判決は十七日

青森地方に頻々と地震襲來す

【青森特報】當地方一帶は九日午後以來頻々たる地震あり人心恟々としてゐる、青森測候所の觀測によれば本年一月以來二十五回に上り、昨年同期の十二回に比し二倍強に當つてをり、警察當局は各署に命じて極力流言蜚語を取締り人心の安定を期してゐる

匪賊討伐に保安隊組織
百草溝住民が大會開催

間島地方における絶え間なき匪賊の擾亂殺戮の騷ぎに大脅威を受ける現狀であるので各地住民においてもこれに鑑みそれ／＼對策を講じ領事館各分館をはじめ十八ヶ所に亘る警察官駐在所においても極力住民の治安維持に努めてゐる現狀であるが百草溝においては數月前住民大會を開き匪賊の討伐を決行すべく支那當局の諒解を得て今後治安維持の爲『保安隊』なるものを組織し大いに匪賊の掃蕩に對し反擊の宣傳および討伐を行ふ事となつた

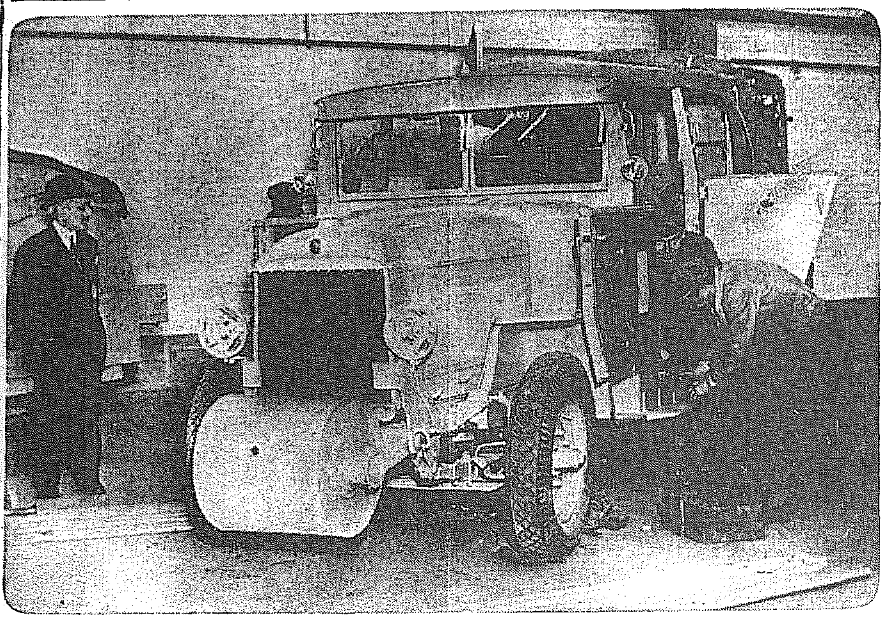

アジア探險隊の出發準備すゝむ

【巴里聯合】三月中旬出發に就くアールト氏を首班とするアジア大陸探險隊に關しては嚴秘されてゐる通りであるが、その準備は着々捗どりつゝあり。この大旅行に一番好奇の的となれる一行の使用自動車は漸く鎧裝を經へて公開された。即ち寫眞の通りで人跡未踏の地を行くための特殊な裝置は前後左右に施されてゐる。一行はシベリアのベイルートを振り出しにパミール高原、蒙古、北平を經て佛領印度支那に出で印度を經て再びベイルートに歸還する大探檢旅行である

一夜にして成人した話
六歲の少年が堂々たる若者

【トレド（オハイオ州）發】當地のクラレンス・カー少年はまだ僅六歲だからほんの鼻たれ小僧であるべき筈なのに、體軀堂々少くも

十九歲の男子

が具備する肉體上のすべての條件をちやんと備へてゐるので正に天下の奇蹟として附近の人々が驚いてゐる。こんな現象が何んな風にして起つたかといふことについては何人も知らない。少年の兩親でさへも知らない位である。醫師や專門家はカー少年の身體檢査を行つたが、その結果は實に驚くべきもので彼には類稀なる體軀も太い地聲で、それのみならず性的にもすでに充分に目醒めて居ることを發見した

併し此の驚く

べき事實に對する原因に就ては何等說明する事は出來なかつた。クラレンス少年は最初は普通の赤兒として生れ普通に成長して來たが、三歲になつた日一夜にして一躍成人となつたのである。兩親の話によれば、丁度三つの誕生日の夜幼兒を寢籠にふせ熟睡してゐる額に左樣ならのキスをして其室を出て以來永久に幼兒を見失つたのである。なぜかといふに翌朝起きて見たらクラレンスはすでに幼兒でなく、想像もおよばぬ

堂々たる若者

となつてゐたからである。その聲は太いバス調で相貌も所作もすべて大人の通りとなつたのもそれから間もない事であつた。のみならず強い葉巻をくゆらし大人の服を着し鬚をそらねば忽ち顎下に鬚が生へるといふ騷ぎである。州教育當局もこれには當惑した。まさか有髯男子を六歲の幼兒達と一諸に教育する譯には行かず、去りとて他に代るべき何等の好方法も思ひうかばない。しかし當人のクラレンスはそんな事には一向平氣で

早く成人した

事を喜び大人の樂しみを樂しんで居る。かついふことが面白い。曰く

『俺は將來拳鬪家に起つて成功しなければ大統領になる積りだ。俺の成長した流儀でやつたら出來ない事はない筈だ』

ドン／＼淘汰される時代錯誤の販賣法
一流の大商店に客を取られ沒落する中小商店が多い
小賣商の數も多い

【東京發】最近經濟界の大變動に伴ふ資本の集中や大量生產等の理由から中流商工業者の疲弊甚だしく、深刻な不景氣の長引くに從ひ到る處破產者續出しつゝあるが、これは大商店に客を奪はれたのと一般購買力の減退や金融機關の不備等が主なる原因で、沒落の悲運に陷つた中流商店が最も多い、現に最近東京市商工課の調査によるも、同課から發送照會したカードは一萬二千九百十七枚の中回答のあつたのは三千八百九十二枚であるが、右の販賣關係商店三千七百九十四枚によつて見ると販賣方法は月賦、通信、外交（御用聞）店賣等は主なるもので、最も多數なのは店賣の千五百八十件で次は御用聞きの九百八十三件でどのお得意廻り注文取りは藩政時代から踏襲した古い傳統によるものであるが、近來かゝる吞氣な煩雜な手數が要るのみならず勢ひ高價なものを賣つけられる譯であり、かつ一定の限定した得意を維持して行く事は商賣の出來た新時代の遺物といふべく、商品本位、顧客本位の現代商業には適せぬことが明かとなり、かつ一般消費階級の自覺が進んで來たため年々衰へて商店の棟やノレンなどの價値がなくなり眞劍なお客爭奪戰が日に月に猛烈となつて時代遲れの商店はドシ／＼淘汰されて沒落しつゝある。その他通信販賣は百四十二件、割賦販賣は五十四件でこれは直も家具、洋服、呉服類を俸給生活者を相手とするが月給取りも不況のため收入減や失業騷ぎから一般に懷中がさびしく月賦金を支拂はぬものや夜逃げする者など多いので貸倒れは割賦に最も多いが、日本のやうに小賣商の數が商業者に多くて販賣制度の不合理な國はない。

鎭南浦の火事
二件で損害四萬餘圓

九日午後三時四十分鎭南浦府港町三番地鎭南浦倉庫株式會社より發火、製繩工場および穀倉庫二棟全燒し、なほ人家に延燒して全燒一戶半燒一戶を出して同七時鎭火した、原因は製繩人夫少女林炳女の失火と認められてゐる、損害二萬八千圓の見込み、又三月十日午前一時二十分鎭南浦府後浦里百五十五番地三成精米所事務所方より發火、籾三千六百叺を燒失午後六時頃鎭火した。原因は人夫の煙草の吸殼からと認めらる、損害は約一萬六千三百圓の見込みである

全鮮の肺患
二萬百卅九人

最も世間より嫌惡されおそれられるのは何病をおいても肺結核であらう。この不治の病を醫者や世間に見放されこの病魔に罹り一生を悲歎に暮し千々に心を碎き、何なく最も厭世自殺や尊い一生を苦界の底へと急ぐ不幸の運命に泣く人々こそ憫れである。最近の調査によるとこれ等憫むべき患者で醫師の診療を受けた人は實に一萬七百九人で、なほ又年來引續き病魔に苦しむ患者が九千四百卅四名におよび、總患者二萬百卅九人といふおびたゞしい數に達してゐる。これ等の不幸の人々の內には年々五千八百五十五人の死亡者があり、その他で退院する者も三千三百六十人となつてゐる。これ等の人々以外に醫師の診療を受けず賣藥その他家庭療法等にて人目をさけて治療をなしてゐる人々も數千名に達するが、この恐るべき傳染病の防止策に就ては衞生當局でも專門的に調査研究なし、種々施設も講じてゐる。患者の年齡別から見ると二十一歲より三十一歲までが首位を占め、次は三十一歲より四十歲、二十歲以下といふ順序となつてゐるやうである。なほ當局においては各道に亘り病勢の調査をなすため目下資料の蒐集を急いでゐる

自衛團を組織共匪に備ふ
不安な間島の奧地

間島奧地における共匪の跋扈は殊に猖獗甚だしきものあり、同地方在留の朝鮮人は不安に脅れて續々滿鐵沿線の都市に集まつてゐるとのことであるが、龍井村その他では自衛團を組織することゝなつており、間島各地には自衛團の組織を見て共匪の不安に備へるだらうといはれてゐる

不景氣退治のイカサマの神樣
田舍の善男善女をだまして巧みに甘い汁を吸ふ

【東京發】近來深刻な不況は全國的の津々浦々まで波及し殊に農村漁村に入るに從つて甚だしいものあり、これが切拔き策に頭を痛めてゐるが、苦しい時の神頼みでこの人間の弱點につけ込み最近不景氣拂ひの神樣が到る處に新設され寄附金や法外のお賽錢を捲き上げたり、例のお札を戶別に押賣りしたりして甘い汁を吸ふものが續出し、地方は勿論都會近郊におびたゞしく殖えて來た。法令では『祭神の事蹟顯著にして土地の緣故に特別關係ある場合に非ざれば神社を創設することを得ず、又私有の祭神は一般人に參拜を許さぬ』ことになつてゐる、當局でもその弊害の根絕をなし有名無實のものなどは撲滅の方針であると

スリ取つた金で家を買つてゐた
二百圓は梁の中に隱匿

【釜山特電】殖產銀行釜山支店內から預金拂ひ出しの途中にて去る一月十九日七百四十九圓を受取人林文浦が盜難にかゝつた事件は毎年の如く年末になつて被害がある者でその筋にても犯人の檢擧に努め搜査中の處犯人は全南麗水郡栗村面寺院里生れ前科二犯と判明し八日釜山草梁町の自宅に潛伏してゐるのを逮捕したが犯人はすりの名人で仲間には名を知られてをり林文浦からスリ取つた現金の中から五百圓で家を買ひ込み殘りの二百圓は自宅の梁の中にかくしてゐたのを發見した

保險請求訴訟

黃金町三丁目二九一元洋服商方大英はかねて府內永樂町二丁目東亞火災保險會社京城支社と五千圓の契約を締結してゐたが、たまく本年一月十八日隣家から出火して類燒殆んど全部を燒失したので契約に基づく保險金の支拂方を交涉したが、言を左右に托して支拂はないといふので濱田辯護士を代理人として正式に十日保險金請求訴訟を地方法院民事部に提起した

行路死亡二件

八日午前零時半頃府內蓬萊町一丁目の路傍に年齡四十歲位の行路病者死亡したのを發見、檢視の上府廳に引渡す▲同日午前八時頃漢江通十番地第七十八聯隊兵營前の下水溝に六十歲位の凍死者を發見龍山署員檢視の上府廳に引渡す

威海衛鹽合辨の出張員召喚

【仁川發】仁川警察署では十日朝威海衛鹽合辨所仁川出張員朝鮮人金有里八二李啓（三）を召喚秘密裡に取調べ中であるが、內容は判明しないが探聞するに李は先月末商用で威海衛に渡航したことあり該地滯在中商用〇〇關員等と警察に往復したことがあつたので、手が〇〇資金を提供したかの嫌疑で、芝罘日本領事館からの依賴により取調べを進めるに至つたものらしい

圍碁競技會

紀元節の主宰する府內明治町二丁目圍碁俱樂部會は十五日（日曜）正午から同所において圍碁競技會を開催する會費は三圓、一等から十等まで賞品あり棋を愛する人々を歡迎すると

九州無產青年一味逮捕取調

【戶畑電報】戶畑署にては一日以來極秘裡に活動中であつたが、右は同市を根據に北九州各地の〇〇運動を計畫してゐた九州無產青年黨員の檢擧でこの程一味を逮捕取調べ中なるが、事件の內容は秘密に附されてゐるも同市旭町北原〇〇の實技（二）を中心に左傾分子と連絡をとり去る一日小倉市にて開催の九軌値下げ演說會場で不穩ビラを撒布したものである

モダンな競馬場
輕井澤高原に

避暑地として內外人に知られる信州輕井澤に今度いよ／＼モダンな大競馬場が新設され來る七月上旬先づ第一回の大會が催される筈である、同競馬場は長野縣畜產組合聯合會の主催で場所は現在のゴルフリンクに隣接した約七萬五千坪、周圍一里にわたる大規模のものであり、特に夏期には皇族方から內外知名の士が多く集る所であるから、最新式な設備を施し遠く西洋のオリンピックを思はせる計畫で、毎年七八月の候二回位開催する筈ですでに土地も買收濟みで近く工事に着手し七月までに完成する

修養團早起會

修養團京城九魂聯盟會では十一日府廳前廣場において左記により早起會を開くことゝなつたが一般の入會を希望すると

▲午前七時集合▲開歌合唱▲神宮遙拜▲皇居遙拜▲朗讀▲國民體操

人蔘湯

田舍から志を立て笈を負つて京城へと上つて來る朝鮮の學生で最近京城驛も相當に賑はつて來たが▲この都へと憬れて東も西もわからぬ青少年を餌にして網を張つてゐる驛車夫、宿引が頗る多い▲バスケットを片手に改札口を出てボッーとしてゐるところを捕へて馴れ〱しく甘言をもつて誘ふのが彼等常套手段で▲これが毒牙にかゝつて上級學校へ入る夢もやぶれ土工人夫におちぶれた例も澤山ある▲大平通のYMCAではこんなことを未然に防ぐため上京學生の身の上相談に遠慮なく來てくれといつてゐるが▲先日驛出口にボックスをもうけ學生のために宿屋など世話したいと驛に申し出たが、どうした譯か斷はられたさうだ

京城美容學校　生徒募集　京城府明治町二丁目（電話本局三七〇七番）

京城電機學校　生徒募集　▽電氣部　豫科、本科　▽土木部＝豫科

京城高等豫備學校　生徒募集　京城古市町

山陽中學校　生徒募集　廣島市南竹屋町

聖峰中學　生徒募集

早稻田大學學生募集　第一高等學院　第二高等學院　專門部　高等師範部　早稻田專門學校

巡査　全國各地試驗日割表二錢封入申込者へ送急す　東京目黑　日本警察學會

花　珍種植木　大量生產　株式會社　薔薇園植物場

養鷄の栞　東京寫眞學校

三月發賣新譜　謠曲レコードの權威　觀世流謠曲　羽衣　宗家　觀世左近　ニットーレコード

期米急所

エンゼルバンド　高級月經帶

荊妻リツ儀豫而病氣療養中の處去る七日死去致候間此段謹告仕候　昭和六年三月十一日　前田龜藏　英治　親族一同　友人一同

常務取締役前田龜藏氏夫人リツ殿逝去被致候に付此段謹告仕候　昭和六年三月十一日　株式會社　前田商店

建築　三國商會

撫順中塊炭

バイオリン尺八

京日案內　看護　店員　寫眞　小店　女給　貸家　ラヂオ　恩給　大學　軍人　貸室　恩給　特別案內　外務社員採用　共濟無盡株式會社　ばい毒りん病專門　和田醫院

華やかな颶風 【141】

福田正夫作　野崎貞雄畫

爆火（八）

『判かつて？』
英子は扉を開けて入るなりさう訊いた。
『……』
然し清彦は何とも答へなかつた。いや、答へないばかりか彼は英子の入つて來たのを振つて不思議さうに見まもりながら、彼の眼には驚愕さの色さへ浮はれて居た。
『あら。あんなにお急ぎになつたくせに、あなたはまだお支度をなすつていらつしやるのね』
英子は電話であんなに急きたてておきながら、自分ではまだ嬉々？』

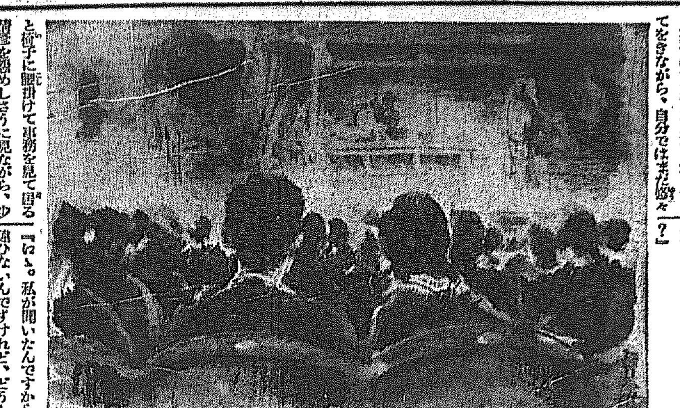

と椅子に腰掛けて事務を見て居る清彦を怨めしさうに見ながら、少し甘つたれた聲でいつた。
『支度つて？』
清彦は益々解らないといふ風に英子の顔をまじ／＼と見まもりながら答へた。
『あら。ぢや、いらつしやるんぢやないの？』
『何處へ？』
『何處へつて、歌舞伎座へ行くからつてさつきお電話を下すつたぢ
やありませんか』
『僕が？』
『いゝ。お店の方の聲でしたけれど……』
『知らないね。そんなこと――』
『あら。ぢや、あなたがお言ひつけになつたんぢやなかつたんですの？』
『いや。僕はそんなことを言ひつけた覺えなんかないよ』
『まあ。だつて、たしかにあなたから言ひづかつたつていふ電話でしたわよ』
『で、その電話、君が聞いたの？』
『ね。私が聞いたんですから間違ひないんですけれど、どうしたんでせう？』
『大方、誰かが氣をきかせてかけてくれたんだらう。ぢや、兎に角直ぐに支度をするから待つてゐてくれたまへ』
『あら、でも忙がしいんぢやないんですの？』
『だつて、折角君が出て來たんだもの……』
『いゝ、私のことなんか、どうだつてよろしいんですのよ。それより、私が押しかけて來たために、お仕事のお邪魔をしちや悪いわ』
『いや、今日はもう大して忙しくないんだから、兎に角出かけよう。それに、昨夜約束をしたことでもあるから……』
『ね。私も昨夜のことがあるものですから、きつとあなたがそのことをお思ひ出しになつてお電話を下すつたのだと思つたんですわ』
『兎に角、席があるかどうか訊かせてみよう』
そして清彦は支配人を呼んで席があるかどうかを問ひ合はせるやうに命じた。
支配人はやがて再び引返して來て、プレイ・ガイドから取り寄せた切符の袋を差出しながら言つた
『丁度よろしい席がございました』
『あゝ、さう。どうも有難う』
清彦は袋の中を一寸改めてそれをポケットの中へしまひながら言つた。
『ぢや、直ぐに自動車の用意をさせて下さい』
『かしこまりました』
待つ間もなく、自動車の用意は直ぐに出來た。そして二人は支配人に見送られながら晴れやかな顔をして自動車に乗り込んだ。
清彦の店から歌舞伎座までは直ぐだつた。
時間が遅れたので、劇はもう一幕目まで進んで居た。英子は、この一番目の新作物を見たいと思つて居たので、最初の幕を見落したことを殘念に思つたが、然し見て居るうちにだん／＼筋も解つて來て、次第に劇の中へ惹き込まれて行つた。殊に、猿五郎と團彌のイキがぴつたりと合つて、新作物でなければ見られない潑剌とした新鮮味が彼女の心を強く捉へた。
第二幕第一場が終つて第二場の暗轉の時に、英子は清彦の方へ顔を寄せながら囁いた。
『矢張り新らしいものゝ方が、見て居て張合がありますわね』
『あゝ。それに、役者がいゝから』
『さうね』
その時、舞臺がきまつて照明によつて第二場が照し出されたので英子はそれッきり默つてしまつたが、それと殆んど同時頃だつた。歌舞伎座の前にはまた高級な自家用自動車が停つた。そして中からは康雄とユリヤとが降りた。

圍碁新局（七）

相先番　（對局者名）

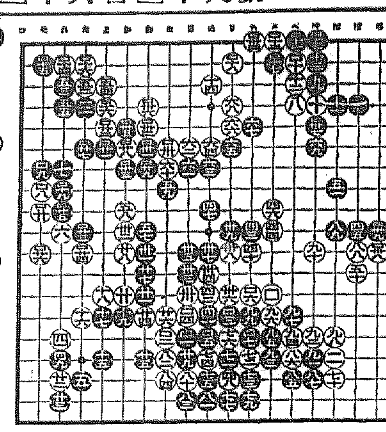

よ六　よ五　た十　た十一
れ九　そ十一　た六　か六
わ七　を六　わ六　わ五
れ七　た十一　か五　わ四
ほ五　ろ十一　ろ十　り十

讀者らん

▲三月七日愛木生の意見に賛成す　補綴後の保護を當局に願ふるの意は當局においてもなきものと思はれるがやゝもすると机上の計畫に捕はれ過ぎた樣に思はれる紀念植栽に何千何百萬本植栽せり等と誇張せらる反面に消ねて行く枯損木や濫伐の程度は隠蔽しきれない成績だから濫伐せずに補栽にのみ力を入れられる當局の意を解するに苦しむ京城附近の谷山々の統禦をよく顧慮せられて植栽に要する費用を保護費に充てる丈の英斷を望む（第二愛林生）▲六日の社告生と我輩もまた先輩に住む受験の一青年なり然しながらあまり氣にかゝらずやつてゐる、青年團は青年團なり運動會も接近してゐる事である處生非もない不幸にも貴家に受験生ありて邪魔になるならば上ろしく他家にお預けになられん事を（紫頭巾）▲朝鮮動物愛護會の本部は府内松月洞にはありますが事務は京城府廳内務課勸業係『電話構内六三』の者が取扱つてゐます又附屬家畜病院は岡崎町二―山田家畜病院『電龍一〇三三』に委いてあります（朝鮮動物愛護會）▲八日づけ本欄『薬砂加醫』樣御相談したし住所御氏名を本欄まで御知らせ下さい（Ｔ生）▲當方師範學校は龍山京城天然氷會社古城までお學校を出るもの二人廿四日より卅一日まで一週間下宿させて下さる家はありませんでせうか（ヒヨコ生）▲八日夜組合教會で帽子を取替へられたお方は電龍三九二番へ（ハトリ）▲七日午前九時頃京城驛構内で丈ケ一尺二寸位の日本犬と獨逸ポインター種との混交種首輪に二尺五寸程の麻繩のついた『メリー』といふ猛犬『雌』を見失ひました御心當の御方は御知らせ下さいませ（電話本局一〇番平松）▲今年生れの獵犬の子セツターにてもポインターにてもよし分譲御願したし（愛犬生）▲マンドリンを初歩から敎へていたゞきたう御ざいますが何處か府内にて御教授下さいます方はございませんでせうか（習ひたき女二人）▲鹿兒島縣士族血統正し生後八ケ月發育良好の女兒男子の手一人にて養育に困つてゐます愛兒家に依託保育して下さる方はありませんか（電一〇〇一の構内七山路）▲八日の飲料生樣に告ぐ世界文學全集不用につき御譲り致しませう御手紙で御照會下さい（全北井邑大正町開谷弘一）▲四日光州行郵便を御拾得御投函下されし方へ厚く御禮申します（大和町生）▲八日午前九時當店先に鉋を御落しなさいました方はありませんか當店で保管してあります（黄金町二丁目峰公宮）▲七面鳥の種卵御分譲の方はありませんか（愛鶏生）▲庭園用雪見形燈籠新古を問はず譲り受けたし（電光九〇〇番）▲セツター種の今年二歳、大きな雷犬を入用の御方は本局二六六二番に電話をおかけ下さい（飼主）▲共に家族的生活を御希望の方はありませんか當方家族少く淋しく暮してゐます共に一家族として心安く共同生活をしませう（南米倉町一四九村田方）▲高小、普小卒業程度で記帳位出來ればよいですが氣張ね ない某金物商店にお世話したい都合では將來も見てあげます希望者は急ぎお申出下さい（麗容洞一八六中林生）▲京仁線素砂加藤氏への御書信は直接同氏宛に御照會下さい（係）

今日の新刊

（總務局圖書課調）

和文部　▲平北郷國（二月號）小林盛▲明沙（第二號）鈴木辰夫▲龍友會誌（第十二號）島崎治信▲（第五號）山下良右衛門▲久木（三月號）擲下傳▲イチゴ（三月號）安東逾▲川柳一匹（三月號）横山荘助子▲帝國在郷軍人會胡南支部報（一〇九號）横貫圭二▲ピヤクチユン（三月號）小塚平太郎▲朝鮮貯蓄（三號）和泉健太郎▲會誌（第六號）西岡熊藏▲京城帝大英文學會報（第四號）佐藤清▲軌道（創刊號）市田正隆▲會員名簿（第一號）西岡熊藏▲經營及統計（第七三號）河野可得▲瑞山郡產業研究會報（第二號）和田捷▲在甚圖工時報（第二八號）河野平▲朝鮮新生（第一七七號）ウイリヤム・シ・ケール
（鮮文部）河東誌上下（二冊）安孝植▲國光（第二號）皮道秀▲中等敎育算術敎科書（再版）安孝央▲家庭百方吉凶秘訣全（十二版）金東縉

出版界

●川柳きやり（三月）川柳に關する出版物（西島丸）その他（東京四谷鹽寺町六その吟社二十五錢）●京島米報（百四十號）（大阪堂島米穀取引所内その會十錢）●大衆時代（三月）プロレタリアートと社會事業（淺原研）學生運動の街頭進出的傾向（久松九郎）映畫『街の灯』（吉岡背村）田舍新聞記者の手記（岡下一郎）久川葬篇（五篇）小說『赤色騎兵隊』イ・バーバリー加藤信也譯『燃ゆる大地』松浦英三郎（東京・千駄ケ谷大衆時代社二十錢）●山荷葛（三月）觀助抄、三昧勿抄・散葉抄・風文雜詠（帆影郎）その他（江原道高城郡新北面長箭里一二七その發行所二十錢）●海外（三月）美果あれと祈る朝鮮の地方自治、求むるものは得せしむべき通路、開拓の餘地百パーセントの常夏の國、醫藥分業と我制度の改正（東京・落合町文化村その社四十錢）●經營と經濟（三月）『小島昌太郎監修』國產愛用運動と發明奨勵運動（小島昌太郎）經營とその概念の分析（高田保馬）經營統計について（蜷川虎三）交通機關における獨占（山口信男）企業の經營形態（山本安次郎）合經運衝の經營形態（小島昌太郎）經營學と經營學（小島昌太郎）その他（京都、中京、柳馬場三條南入京都帝國大學內京都經濟學會五十錢）●實業之世界（三月）今昔人氣政治家の横顏（三宅雪嶺）生活を忘れた立憲國民（野依秀市）財界維新論（福澤桃介）難關突破の信條（大川平三郎）サラリーマン就職生活座談會（七氏）新天地を利用した實話（三篇）安田王國の人物（敬信居士）その他（東京芝愛宕町三ノ三三その社三十錢）●大陸研究（三月）世界人情錄（鈴木鐵）その他（京城櫻井町二ノ三六三十錢）●書道研究雜誌（三月）（東京牛込南山伏町十二その社三十五錢）●合萠（三月）新興短歌小感（三宅增子）短歌への感想（永原いね子）互選歌『野』について（新島暁一）その他（大連伊勢町三滿洲短歌會二十錢）●教育時論（二月二十五日）教員生活の保護（野々村金五郎）ソヴエート國民敎育制度（淺野研眞）敎育家の進むべき道（石川三四郎）イギリスにおける教育放送（世良琢磨）科學の社會化（日代家一）その他（東京・三番町六三開發社十八錢）●歡喜の生活（二月）（京城明治町二の三一共會事務所非賣品）●若き旗（三月）第一步改頭、文學への道（德永直）現代映畫と文學（袋一平）創作『電車に就て』谷柳治『灯の海』小砂丘忠義（東京・神田・錦町一の二その社二十錢）●小タイムス（三月）『少年英文新聞』（東京・麹町・內幸町一の五大小タイムス出版所二十五錢）●滿蒙問題序說（半澤玉城著）滿蒙の排日情勢その他滿蒙情勢を話し我が政策の重要點を解く（東京麴町・六番町十九、十五錢）●革命的支那外交と日本（內藤順太郎）支那問題と我國民生活、現在支那の真實相、南京政府の內外新政策、新國定稅率と厘金廢止、渡口和界回收問題、對支國論突出化の急務、附錄各の支那旅行（非賣品）（東京、赤坂、青山南町六ノ八三東亞社出版部）●十日帖（三月）詩誌（東京澁谷町向山三三十日會）●極東時報（一一、三〇號）（京城黃金町二ノ一四八其社）●朝鮮氣象日報（二百五號）（朝鮮仁川朝鮮總督府觀測所二十錢）●朝鮮之衛生（三月）鯛の話（小林晴治郎）その他（京城黃金町七の八其社二十五錢）●理想新聞（五二號）（名古屋、中。南武平町三の五、五錢）●生活と宗教（三月）日日是好日（木津無庵）佛智に導かれて（名古屋。中。南久屋町二の七覺王殿局十一錢）●職業紹介公報（二月）（中央職業紹介事務局）●更生（三月）假裝文明の決算期（高畠良樹）闘爭事始を讀む（青木茂）珍しい鍵と、吾より最善へ（プロウニング）の道　麻布町日本赤十字社更生部●詩林（百三〇號）（東京市外千駄谷町原宿八五その社五十錢）●千島（三月）節都俳諧巡り（小笠原曙月）佗田遊錄（小內鬼面子）こまかいこと（矢田揮雲）大衆俳匯（東京・本所・向島諏地町十二その社五十一錢）●あけぼの（二月）見にざる美しさを見る心（野見山光以）文部島（大槻五郎）琉球の自然（宮城久輝）その他（東京市小石川區目白臺武藏野病院內あけぼの發行所定價十錢）

映畫案內

朝日座　本町五丁目　電本三三六八番
十一日から　劇藝と新歌舞伎
富士野五郎一黨
一、（喜劇）『御贔屓』
二、（舞踊レビュー）『小松原』
三、劇『旅神山の血煙』
毎夕六時半開幕　入場料特等以外金八十錢　小人均一

中央館　マキノ　帝キネ
八日ヨリ公開　中央獨占のプログラムを見よ。
一九三〇年のロンドン軍縮
一九四〇年のロンドン　十年後の世界大戰の危機迫る！テレビジヨン時代來る
英國ゴーモン社作品　ジエームス・トマス氏監督作品　モーリス・エルベイ　ベニタ・ヒューム嬢主演

蝕める果實　全七卷
松本泰輔　歌川八重子　主演
小川國松　監督
日本情緒の焦點に立つ久米正雄氏の原作！

マキノプロ超特作時代映畫
原作　中川信夫
風雲記　全八卷
南光明　市川小太郎　荒木忍　主演

京龍館　東亞キネマ　鍾路町
九日より三日間上映　大衆映畫　十錢均一

黑蜥蜴の夢
奈良澤太郎　一瀬一郎　主演

黄昏の笑顏

大王

大正館
十一日より超特別大興行
南國太平記　十卷
大學の顏役　十卷

東亞倶樂部
十一日より三日間公開
明暦風流陣

喜樂館
日活
淚の道化師　全七卷
大虛　全八卷
四枚の羽根

美味滋養の強壯飲料

◎ミツワ人參葡萄酒

みつわにんじんぶだうしゆ
定價一壜　金二圓二十錢（內地以外は關稅運賃を加ふ）
第二回化學工業博覽會銀牌　東京博覽會優良國產賞牌受領
香味高潔清和滋養豐富　強壯增進興奮作用優秀

ミツワ人參葡萄酒は、科學的研究を經て人參を、特殊操作に依り、小店經營朝鮮淸浦の無比の天然葡萄酒に配合したるものにして、味極めてよき滋養無比の強壯飲料なり。

▼如斯人は榮養補給の目的を以て強壯料として◎ミツワ人參葡萄酒を用ひらるべし▲
一、病後、產後の疲勞を早く恢復したい人。
一、衰弱を速に恢復したい人。
一、食慾不振や不快の感覺を忘れたい人。
一、消化を良くし、榮養を增したい人。
一、精神を爽快にしたい人。
一、體力を增し、身體を強壯にしたい人。
一、精力が減り元氣の無い人。
一、延命長壽を願ふ人。
一、生來虛弱な人。
一、身體の使ひ過ぎて居る人。
一、貧血して居る人。
一、手足や腰が冷え腰付ぬ人。
一、些細の事を氣にかける人。
一、悲しい事も無いに泣きたい人。
一、悲觀して厭世的になる人。
一、精神常々とする人。
一、時々氣を失ふ人。
一、神經衰弱に罹つて居る人。
一、ヒステリー、俗に謂ふ血の道に罹はれて居る人。

代理店　大阪市東區高麗橋　松下商店　朝鮮釜山榮町一丁目二十七番地　國際商會
◎ミツワ石鹼本舖　東京市下谷區二長町營業所（振替東京七一〇番）（電話下谷（83）一一〇五）丸見屋商店
賣藥店・和洋酒食料品店・雜貨店　萬一御近所に品切の節は本舖より直送す（郵券代用三圓以下よろし）

ロシヤ飾　安東縣市場通　大山堂

●頭痛にノーシン！
價藥　二十錢　一圓五十錢
全國の藥店にあり　類似品に注意

金線ミルク

各地有名藥店にあり

人飲まずに強きが本來なれど飲んで強いも亦宜し飲まずに弱いは最下最惡！飲まずに濟まさんには……先づ以て飲め！

朝夕の一杯　百薬に優る

赤玉ポートワイン

びみ　おうよう　ぶどう酒

180

贊化病院

京城府明治町一丁目　電話本局二四一番
內科　小兒科
入院隨意　普通病室及傳染病室
醫學博士　古城憲治

阿波共同汽船仁川出帆

芝罘、威海衛、大連行
利通號　三月十五日後二時入港　三月十七日前十時出帆
共同丸　三月十一日後一時入港　三月十三日前十時出帆
朝鮮線主要驛ニテ乘客荷物連絡運送御取扱仕候
大連ニテ青島及ビ上海行定期船客荷物輸送取扱仕候
代理店取扱店ニテ各港乘客ノ輸送御引受可仕候
阿波共同汽船株式會社代理店
芝罘利通輪船公司代理店
仁川海岸町四
代理店　野口商會　電話二四・一七三

鳴谷汽船所出帆

寄港地＝大連、鎭南浦、仁川、群山、木浦、釜山、浦項、萩、境、宮津、舞鶴、新舞鶴、敦賀、伏木、新潟、（臨時）函館、小樽、大泊、眞岡、釧路、厚岸、根室
各船共總噸數二千噸以上ノ優秀貨客船ニシテ無線電信設置ヲ有ス
大連直行（大連汽船天津大連航路接續）
○但シ須磨丸ハ航貨物船也

仁川發

△鮮海丸　三月　日午後
△大成丸　三月廿五日未明
△長成丸　三月十三日未明
△須磨丸　三月　日未明
裏日本北海道行（群山、木浦、釜山經由）
樺太行

鎭南浦發

代理店三和町　日鮮海運出張所
△鮮海丸　三月　日午後
△大成丸　三月十日午後
△長成丸　三月二十日午後
△須磨丸　三月十八日午後
（臨時寄港地新潟）

仁川發

代理店本町四　日鮮海運株式會社
△鮮海丸　三月　日午後
△大成丸　三月一日午後
△長成丸　三月廿日午後
△須磨丸　三月十九日午後
（臨時寄港地新潟）
○各船共三千噸級優秀貨客船ニシテ無電裝置アリ
鳴谷汽船株式會社出張所
仁川代理店　日鮮海運株式會社　本町四ノ二　電話五八九番
京城代理店　國際運輸株式會社支店　電話五〇、一〇八番
鎭南浦代理店　日鮮海運出張所

仁川出帆豫定

●名古屋、清水、京濱
阪神　大榮丸　三月　日
阪神　大新丸　三月　日
●名古屋、清水、京濱
阪神　大運丸　三月十一日
阪神　伏見丸　三月十一日
阪神　鹿山丸　三月十一日
京濱　東洋丸　三月十二日
阪神　慶州丸　三月十二日
●名古屋、京濱
阪神　朝香丸　三月十二日
阪神　正生丸　三月十三日
阪神　貨船丸　三月十三日
阪神　平和丸　三月十三日
京濱　東榮丸　三月十四日
阪神　明星丸　三月十四日
阪神　神天丸　三月十六日
阪神　大明丸　三月十七日
京濱　長壽山丸　三月十七日
阪神　赤城丸　三月十七日
阪神　正保丸　三月十八日
阪神　名潮丸　三月十八日
阪神　玉榮丸　三月十八日
京濱　大運丸　三月二十日
阪神　大東丸　三月二十日
鮮航同盟會仁川支部　仁川海岸町二丁目三番地　電話長八六七番

仁川定期出帆朝郵出帆（博多航路）

送酒丸　三月一八日　鎭南浦經由
西行各港並に門司博多行
長白山丸　三月二六日　雄基　北鮮各港經由博多行

仁川出帆　代理店國際運送支店

東京行　長壽山丸　三月一八日
大阪行　慶州丸　三月一二日
長崎三角鹿兒島行　羅南行　三月一五日
安東大連青島行　會寧丸　三月二〇日
釜山上海行　平安丸　三月二九日
鎭南浦大連行　羅南丸　三月二九日
濟州行　休航中
木浦行　昌原丸　三月一九日

木浦出帆　代理店朝鮮郵船木浦支店

東京行　長壽山丸　三月二一日
大阪行　慶州丸　三月一四日
濟州島行　海州丸　三月一三日
多島海行　統營丸　三月一二日
仁川行　昌原丸　三月一五日
釜山上海行　平安丸　四月二日

釜山出帆　取扱店大池回漕店

東京西鮮長崎行　長壽山丸　三月二三日
東京北鮮　釜山丸　三月三〇日
大阪西鮮　慶州丸　三月一六日
大阪北鮮　金剛山丸　三月二二日
長崎三角鹿兒島行　羅南丸　三月一八日
北鮮行　第三江丸　三月一三日
浦鹽行　長白山丸　三月一六日
上海行　平安丸　三月一六日
江原道行　慶城丸　三月一八日
濟州島行　新濟州丸　三月一三日
宇品大阪行　立神丸　三月一三日
濟律元山經由直行　立神丸　三月一九日

元山出帆　代理店國際通運支店

東京行　釜山丸　三月二八日
大阪行　金剛山丸　三月二〇日
大阪行　春川丸　三月一七日
沿岸經由江原道行　雄基丸　三月一四日
舞鶴敦賀　日照山丸　三月一五日
雄基行　清津丸　三月一五日
浦鹽行　長白山丸　三月一八日
宇品大阪行　立神丸　三月一七日
清律直行　立神丸　三月三〇日
▲右之外各地共臨時配船ヲ爲シ船腹ノ調停ヲ取計ヒ居候

日本郵船出帆

歐洲行　諏訪丸　橫濱神戶門司　三月二日　三月四日　三月　日
桑港行　秩父丸　橫濱神戶　三月二〇日　三月三日
濠洲行　熱田丸　橫濱神戶長崎　三月七日　三月九日

朝鮮汽船出帆廣告

釜山出帆　扱店釜山本店
麗水行（急行）毎日午前十時半
麗水行　各港寄港　毎日午後一時半
木浦行　各港寄港　毎日午後八時
馬山行　各港寄港　毎日午前九時半
統營行（急行）毎日午前一時
浦項行　各港寄港　毎日午後十一時
巨濟行　各港寄港　毎日午前九時半

木浦出帆　扱店木浦支店

釜山行　各港寄港　毎日午後八時

釜山支店　電話（四一九七・四〇六）大倉町
元山支店　海岸通　電話長一三四
仁川出張所　海岸町　電話長一三一
京城代理店　國際運送　京城府南大門通り　本局（一七八・二九三一〇）
朝鮮郵船株式會社